青島新民報

中華郵政登記認爲第二類新聞紙類

發行人及編輯人　馬仲英

社址　青島山東路六號

中共領袖朱毛周連名 向黨府提八項要求

企圖確立西北邊區之赤色勢力 與重慶政權甚大衝擊

（太原六日同盟電）中共方面、對重慶政勢、最近益趨尖化、國府部內元老派以及地方領之反共氣、亦日益熾烈、據最近當地所接確報稱、中共領袖朱德、毛澤東、周恩來三名、於一月十三日連、以確立西北邊區之赤色勢力、及企圖與蘇聯直接連携、改革西北軍政機構之八大要求、突向重慶政府提出、並强要實現、致與重慶政權以甚大衝擊、於是兩者對立遂一層尖銳化、其要求內容如左：

一、改革陝、甘、甯西北邊區之軍政機構、

二、容認陝甘甯各政府之擴大

三、將新疆之各軍政機構應置於　聯指揮指導下速謀改造

四、第十八集團軍司令部並各共產軍部隊應移蘭州

五、對蘇聯中央物資（武器彈藥）援助、必經由中共運往各地

六、駐陝甘甯各地第十八集團軍勢力圈內之中央正規軍、在舊歷年末須一律撤退

七、重慶政府不得干涉陝甘甯邊區中共各機關之與蘇聯直接交涉

八、重慶政權內有與汪派以祕密連絡策畫國共決裂者應速檢索

西北進攻作戰 日軍綜合戰果

（包頭四日同盟電）日軍西北進攻作戰、迄二月一日已判明之戰果如左：

黨軍兵力三萬、

黨軍遺棄屍體一千、

俘虜三十七、

鹵獲品

迫擊砲四、

機關鎗步鎗手鎗其他兵器彈藥多數

臨河逃亡民衆復歸 與日軍協力復興

向防共最大使命發足

【臨河五日專電】日軍岩田部隊四日佔領之西北要衝臨河、人家共有八千戶、居民中大半皆逃走、各街路上遺棄之什物等、散亂不堪言狀、居民依日軍之急遽進擊、早已狼狽逃亡、致陷混亂狀況、然臨河乃稱爲西北地區穀倉、著名農產物集散地、此後黃河解冰、企圖利用水運之輸送之小麥、野菜等、發見在民家倉庫內存有十萬餘石、日軍佔領後、卽努力維持附近之治安、居民爲蔣介石軍逆宣傳所惑、雖一時逃亡、然及知日軍之眞意、已漸開始復歸、並擬與日軍協力下、俾其復興、故今已向爲防共最前線之重大使命發足。

【包頭五日專電】日軍佔領之臨河、乃在包頭西北二百二十基羅、昔爲山西殖民地、乃狠發達之商業都市、因黃河之水域、成爲極繁榮之貿易港、地味肥沃、曾爲汽車公路之主要站、西南經澄口通甯夏、北爲戈壁沙漠、自民國十八年中俄紛爭以來、因外蒙部隊將通路截斷、始日趨衰微、年額有一千五百二十萬元之交易、商店均在東門附近、在回教軍馬鴻賓之支配下、今四日日軍佔領、是等雜軍將被徹底的整理、成爲東亞新秩序建設之一環而更生云。

黨軍西北陣營 已陷入總崩潰

日軍仍繼續追擊殲滅

【包頭五日專電】日軍岩田部隊、四日午後五時、追擊敗殘蔣介石軍　繼續猛進擊、佔領傅作義軍本據五原甯夏之要衝臨河、一方〇〇部隊長指揮之日軍諸部隊、攻略五原後、仍不遑休息、更追擊敗殘蔣介石軍、如怒濤繼續進擊、蔣介石之西北陣營、已陷入總崩潰之狀態云。

賓陽日軍進出上林 殲滅退却黨軍

遮斷退路敢行迂迴戰 黨軍部隊屆最後命運

（廣西前線〇〇五日同盟電）進出上林縣附近之日軍勝山等諸部隊、四日在上林西方之戰果、黨軍遺棄屍體三百、俘虜七十、

（廣西前綫〇〇五日同盟電）賓陽盆地黨軍大包圍陣之最有賀勝山、川窪、原田諸部隊、爲完全遮斷黨軍退路、於四日早更敢行大迂迴、同日午後已進出賓陽西北方約三十公里要衝上林縣之線、因之由賓陽被追逐之五萬餘黨軍大部隊、遁入賓陽西及西北方平地後、只有待日軍之殲滅而已、

閑院總長宮 發出祝電

對南甯作戰 表深甚嘉獎

（東京四日同盟電）日陸軍閑院參謀總長宮殿下、聞此次南甯作戰之戰果、乃於四日發祝電如左：

△致西尾中國派遣軍總司令官、安藤華南方面軍最高指揮官、中國派遣軍總司令官、及華南方面最高指揮官、豫察敵之企圖奪還南甯、於該方面亙長時日牽制敵大兵團、一月下旬突如出敵意表、以神速機能、開始包圍作戰、隨敵之戰力低下、專念退却捕捉其主力、雖屬困難、而於此次作戰巧妙將其牽制、一舉將其包圍、殲滅其主力、玆表慶祝之意、同時弔陣歿英靈、深痛戰傷之士、

△致及川中國方面艦隊司令長官、高須華南方面最高指揮官、貴艦及隸下部隊、當此次南甯北方之作戰、對所示協力表深厚謝意

◇五原戰綫之日軍戰車隊◇

轟炸滇越鐵道 日軍乃不得已

日外省谷次官答法大使

（東京五日同盟電）安利駐日法蘭西大使、於五日午後五時三十分赴外務省訪谷次官、對二日日軍飛機炸擊滇越鐵道損害、手交法蘭西政府抗議公文、對之谷次官答以想此乃日軍於作戰上不得已所執之結果、損失等以事情未判明之點甚多、俟將來調査之後、日本政府有爲妥當解決之用意云云、三十分會見乃終。同六時

新中央政府成立 全中國得統一

主權不僅華北並及內蒙

中華日報評論政府機構

（上海五日同盟電）汪精衞派機關報、中華日報於四日之社論、就近將成立之中央政府之成立與機構、所論如左、青島會議圓滿終了、玆中央政府之基礎雖已形成吾人關於如左諸點、希望明確認識、

第一　中央政府以國民黨爲中心、不可不結合各黨各派無黨無派之有志而成立、此精神係基於國民黨第六次全國代表大會之宣言、卽於青島會議、中央政府意見已見一致、中央政府之組織遂依如斯方法、

第二　中央政府之成立、卽爲憲政之實施、原來於訓政期、應從事憲政運動、孫文先生雖以訓政期與憲政期併行實施、而於某種意味、訓政不過憲政實施之一階段、中央政府如成立、設立憲政實施委員會使担當此任務爲方針、

第三　於中央政府成立同時、既成政權同時解消、華北方面如蘆溝橋事件以前、設置冀察委員會、常和平成立後、當然踏襲此制度、設置委員會、使直接受中央統制、管理華北之政務、縱決非如所傳特殊化或政權分裂、對國內各民族同樣與以平等待遇、於國民黨第一次代表大會、既對少數民族與以承認組織自由統一的國家、惟共爲中國內政問題、爲由革命的精神而出之者、對外蒙吾人因外蒙被蘇聯壓迫利用併合而悲痛、但吾人不可不承認外蒙依然保持眞正自主權、對內蒙吾人因尊重其自治權、內蒙首先派遣代表、參加中央政治會議、因基於自治之原則、而受中央之統轄、故中央政府爲全國之統一政權、其主權不僅華北、并及於內蒙云云。

轟炸滇越路問題 美擬提出通告

對日法兩國喚起注意

【華盛頓五日專電】四日據美國官方確聞、美國政府最近對日本法蘭西兩國政府、關於海防、雲南間滇越鐵道輸送問題、非公式提出通告、擬此乃關於美國之對華輸出及美國人利用滇越鐵道之事實、喚起注意、同時對於最近由此鐵道之輸送、非常遲延、警告日本與法國云

日法間交涉順利進行

【巴黎五日專電】據傳關於滇越鐵道炸擊問題、法國政府取觀望形勢態度關此問題、擬對日本提出警告、但據日消息方面透出消息稱、法國政府已將此警告延期、暫在東京由有田外相與安利大使之間交涉、進行甚爲順利、澤田大使與達賴台愛法國外相亦會見爲之協議云

共產黨匪軍 窺伺浙東

與黨軍起衝突

【上海五日專電】中國共產黨勢力、既佔據陝西甘肅新疆三省、近復抽調共產軍率同游擊隊窺伺浙江金華一帶前頭部隊、到達浙境之後黨府浙省主席黃紹雄聞訊、卽令所轄雜牌部隊及軍長劉建緒、于學忠等駐紮金華衢州、永康等縣、力爲防範、劉部已與共產軍正式發生衝突、雙方均有多傷亡、事態將日形擴大云。

德法兩大使 訪問日谷次官

【東京五日專電】奧脫駐日德國大使、五日午後四時赴日外務省、訪問谷次官、關於淺間丸事件、有所要談、嗣於午後四時四十五分辭去、又安利駐日法國大使、午後五時三十分、亦訪問谷次官、有所要云。

廣西殲滅作戰 日軍所獲戰果

（南甯五日同盟電）廣西省此次大包圍殲滅戰、由永淳西方鬱江支流河岸北進之日軍松本、牛島、深掘等諸部隊、自一月三十日迄二日之戰果如左：

黨軍遺棄死體八千、

俘虜一千、

鹵獲品、戰車十七、汽車二十三、野砲一、三方出門連射砲四、迫擊砲十二、重機關鎗一百五十、輕機關鎗一千八、軍馬三百、步鎗七百、其他彈藥無數云。

東亞操觚者 懇談大會

程序正式決定

【東京五日專電】日東京市主催紀念紀元二千六百年東亞操觚者懇談會程序決定如左▲第一日（二月十一日）午前宮城遙拜、明治神宮參拜、午後懇談會（東京會館）▲第二日（十二日）午前九時赴首相官邸面會米內首相午後懇談會▲第三日（十三日）午前懇談會、午後東京朝日新聞報館始各報館雜誌社視察晚出席公開演說會▲第四日（十四日）中央市場永田町小學校市設施東大、王子製紙等處視察▲第五日（十五日）自由行動。外地之出席者、自十六日出發東京站而赴橫濱、箱根等遊覽後經名古屋、京都、大阪等處視察後歸國云。

華興銀行純益金 達預想以上額

股東總會議決分配辦法

（上海五日同盟電）華興商業銀行五日開第一次定時股東總會、第一半期（自昨年五月一日至三十日）及第二半期（自昨年七月一日至十二月三十日）討議決算已經承認、而該行之純益金以匯兌利益及借款利息皆達預期以上之鉅額、故以兩期計之有百六十五萬五千元、股東紅利兩期亦有百三十三萬三千元、（分配辦法、民間所有股年三分）、但由政府及國家所有股年五分、政府所有民間股東有請辭退紅利者、故該行以之撥入別途公積金

言情小說 古城新月

作者：雪羽　許清繪圖

第一章　複雜的家庭（5）

柏駿青一手拿着呢帽、隨同他表哥走出屋子、此時祁麗雪已先出了屋子、她走在廊子下、孃娜地轉過身來、又向駿青笑一笑。駿青也笑着點點頭、說：「五妹、回頭咱們再談話！」祁麗雪倩然笑着、用目光送柏駿青和她的二哥走出屏門、然後她才拉開屋門。才一進屋、驀然聞到一陣幽細的芳香、她走近了盆梅前、掐了一朵、在兩個手指之間無意地揉着、揉了半天、揉成了一個濕潤的小球兒、拋到痰盂裏。懶洋洋地走進裏間、那寫字檯上的維納絲、微低着首、像是在想什麼事。她一仰身躺在「席夢思」的牀上、彈簧把她顛動了兩下、她腦裏像映電影似的、現出來許多舊事、那是在四年以前、表哥喪了母親、由漢口到北京來度暑假、表兄妹就天天在一起、雖然他在這裏住了不過兩個月、可是那時的事情、卽使是很微細的、現在自已也完全記得。尤其是那天、在公園裏、晚風吹送來荷香……祁麗雪想到這裏、自覺得對於表哥駿青很抱歉、她想：「我相信駿青是愛我的、後來、他時常給我寫信、但是我却因犯了點小脾氣、不給他回信、所以他才漸漸對我疏遠。四年以來、我的生活是那麼沒有規律、可是人家駿青呢？却永遠是那麼認眞地生活着。現在他因爲婚姻問題由家中走出來、別處他都不去、却專來到我家、這決不是沒有用意的。從今天起、我的生活也應當改變了！」於是她想着白天就在牀上躺着、未免太頹廢、於是立刻站起身、又對着衣櫥上的鏡子掠掠髮、然後她又走到外屋、但是又覺很寂寞、沒什麼事可作、她就坐在沙發上、望着桌上那一盆梅花出神。到了晚七點鐘、祁公館裏開了晚飯、向來是內外一共兩桌。在內宅、除了老爺之外・全是女眷・連二姨太太養的那個「六少爺」都上不了桌面、他是跟僕人一塊吃的・外院根本就湊不上一桌・少爺因爲打牌・睡眠沒有一定的時候四少爺是因爲組織劇團・連吃飯都顧不得・賬房先生翁醉亭、和常在這裏住閒的于珮臣、現在都回家過年去了。今天雖然來了個柏駿青・但一桌還是湊不滿・四少爺還是沒回來、只是駿青和敬康兩個人在賬房吃的。祁敬康這時非常不高興他說：「董文甫、費伯欣、他們天天來找我打牌、今天才舊歷二十七、離着年還有兩三天呢、可是他們都在家預備過年、不出來了。這羣人眞沒有信用！」他像連飯都吃不下去、又問：「駿青你在北京的朋友多不多？可以打電話請兩位來嗎、咱們湊個熱鬧？」駿青皺了皺眉、說：「在北京我雖有兩三個朋友、但是我今天來還沒有去看人家、忽然就邀人來打牌、未免有點不對。再說我現在也沒有那精神！」祁敬康把筷子一摔、發着愁說：「你說我在家裏多麼無聊！戲園子封了箱、電影我又不愛看、打茶園去吧？姑娘兒們又都回家過年去啦。你說可怎麼辦、難道大冷的天到外頭溜馬路去？」駿青笑着說：「其實這殘年臘尾、能夠在家裏歇一歇也好！」祁敬康搖頭說：「我跟你可不同、我這個人好動、不好靜、在家裏除非我打牌或是睡覺、不然你就找不着我。」正在說着、窗外有人很官派的咳嗽了一聲、原來是祁老爺祁悅齋進屋來了。駿青和敬康全都立起身來。祁悅齋拿竹籤剔着牙、擺手說：「你們吃飯吧！」駿青恭恭敬敬地說：「我已吃完了。」敬康轉身就溜了出去。祁悅齋在賬桌旁一把圓椅子上坐下、對着燈。駿青却很拘窘的坐在銀櫃旁的一個小凳上。廚子進來檢去了傢具、男僕貴祿把飯桌收拾好了、給倒過來兩盌茶。祁悅齋稍微使了個眼色、貴祿就退身出去了。祁悅齋仍然拿竹籤剔着牙、半晌才說：「前天、我接了你父親的電報、說是你已經搭車北來、托我見着你時、勸一勸你。其實、你這件事我前些日就知道了我正替你父親高興、可是想不到你竟這麼胡塗起來。你父親現在金融界裏活動、那方面不但是金融界的巨頭、而且在政界又有那麼大的地位、

（五）

同和房產公司緊要啓事

啓者茲因張君子文與本公司脫離關係另行開設同興房產公司鹽路伊助接辦同和房產公司除已與張君子文將一切賬項鋪墊傢俱結算分披清楚並對於以後經管之房租契約各另覓保證外所有張君子文經理義順號利記前同和房產公司担保之房租契約責任自本年二月一號起一概作廢此啓

再啓者同和房產公司現因內部改組請各房主前與本公司所定之契約統限於本年二月十五號以前携帶前立契約到本公司取銷交換如逾期未換卽作無效特此聲明

青島統稅局通告　字第　號

爲通告事查自由職業及其他從事各業者薪給報酬所得稅於二十八年十一月十五日開徵前經布告周知在案迄今遵章申報者固多而觀望不前者亦復不少玆值夏歷歲杪凡從事各業職工所有份子花紅饋送衣金花貼獎金等項均屬於薪給報酬所得皆在課稅範圍之內玆限於二月底以前務各來局申報以憑核辦倘有逾限不報者一經查出卽行照章處罰決不姑寬特此通告

大豐洋行

營業課目

落花生實。落花生油。落花生粕。

棉實。牛脂。小麥。小麥粉原料。

豚毛。綿糸。綿布加工品。人絹織物。人造絲布製品。毛織物。襯衫

衞生絨製品。五金雜貨。玻璃。油灰。木工具。研磨砥。乾電池。砂紙。壁紙。紙紐。燒紙。石鹼。牙刷子。乾麵。罐頭。其他雜貨一般

輸出入商

青島臨邑路五號　電話七四八四號

淺野公司

營業科目

一、燈油、汽油、洗油、麻辛油、滑機油、馬達油、其他礦油各種

一、洗滌濟汚除淨販賣代理店

一、洋灰・油漆外建築材料

一、食料品各種及海產物各種

一、印刷機械・透明版・凸版・活版販賣代理新聞輪轉機種種

一、巴爾布・克庫・喞筒嘴・排風機等其他各種鑄造物機械器具類

一、福壽食器外陶磁器食器類

一、宇治茶昆茶外調味料其他各種雜貨類

青島上海路十八號　電話七八六號

祥陽公司

營業科目

洗汚油　樂霸多（ロパアト）

工業藥品　鑄造原料

船舶用品　五金油漆

洋紙油墨　磚磁陶器

洋針顏料　中外雜貨

燃料助劑　油精（油精オイル）

青島火柴公司商事部

青島南河路七號◇電話七三四四號

美味榮養糖果

吃一粒能跑三百米突

天津グリコ糖果公司

時論

巴爾幹會議四國聲明

歐戰起後、各國爲大勢所趨、合縱連橫、互相引爲犄角、各小國雖不欲陷於戰爭漩渦、然勢孤力弱、事齊事楚均不能自由、尤以巴爾幹諸國處複雜地位、益難自處、蘇聯以强梁氣勢欲將巴爾幹各國强拉入懷抱、爲己驅使、英法以保護名詞、亦欲引爲己衞、意大利爲强化中立陣線、積極拉攏各國、對巴爾幹諸國尤在附俄不敢、附英法亦有所顧忌、附意又恐並惹英法蘇之不快、爲求善於自處之道、始有巴爾幹南斯拉夫、羅馬尼亞、希臘、土耳其四協商國會議、於四日會議終了、由議長羅馬尼亞外相果延哥氏、關於會議內容發表共同聲明如下。「（一）爲維持東南歐和平及秩序安全、四國立於共同利益之上、（一）爲將東南歐四國置於戰局以外、對今次戰爭應持各國獨自之立場與見解、而具斷乎遂行平和政策之堅固決意、（一）四國不出巴爾幹協商埒外、遂行巴爾幹協商獨自政策、別無他目的、關係國關於巴爾幹獨立領土保全維持、應常有共同之監視、勿稍疎虞」、四國共同聲明嚴守中立、極爲明顯、是否能完全跳出戰爭圈外、此時固不敢確定、但至低限度不至被人强拉利用、東南歐一帶尚可保一時小康局面、此會議限前之代價亦足可貴也。

巴爾幹會議結果協商國發表不介入戰爭之中立態度、並非偶然、乃亦時勢所促成、蘇聯對巴爾幹諸國肆其猙獰面目、取威脅姿態、早已顯露、各國雖具中立熱忱、但顧忌蘇聯不敢遽然表示、今蘇聯攻芬失利、野狐露尾、已見其無能、以是促成四協商國會議、發表中立主張、此項中立與英法無益、與蘇聯則有害、於此中得便宜者惟意大利耳。

蘇聯未知世界爲何物、際歐洲風雲、欲逞其赤化世界政策、企圖南進、已屢見報載、去歲冬意大利爲防備蘇聯向巴爾幹進展、爲結成反俄陣營、勸告匈牙利、羅馬尼亞解決國境糾紛、並有匈牙利如受蘇聯攻擊時、意國軍隊出而援助可通過巨哥斯拉夫、墨索里尼之防俄政策、待機蓄勢運用其纖捷手腕、實將中歐之匈牙利、與巴爾幹之羅馬尼亞、保加利亞諸國暗中引導置於其指導支配之下、此後自中歐及東南諸小國前懼虎搏、後懼狼噬、不敢接近英法、更不敢接近蘇聯、惟有追隨意大利驥跡表示中立、四國會議之聲明即見其底蘊矣。

四國聲明之重點、在將東南歐四國置於戰局以外、此種堂堂正正主張、於法理人情皆不得非、然四國雖欲將自身置於戰局之外、而蘇聯英法則欲將其置於戰局之內、各思引爲己衞、不幸捲入戰爭漩渦、弱小國家無論被何人利用、均難得幸免、幸而意大利以中立柱石說身自任、引導中歐及東南歐諸國建立防共陣線、蘇聯之劣點既已暴露、各國對赤化痛惡已久、乘時確立其中立態度、雖非向意大利輸誠盡忠、但無形中已與意大利中立防共陣綫增重聲價、蘇聯雖嫉惡亦無可如何也。

日米內首相將說明中日和平交涉條件
對新政府基本方策亦將闡明

（東京五日專電）日政府對中國新中央政府之態度、於迄今屢次聲明、並於現議會質問答辯中、業已闡明矣、米內首相、於第二回貴族院本會議對研究會大河內輝耕子、關於處理中國事變方針之質問、關於中國新中央政府與日本之和平條件、謂他日見適當機會、再行明示云云、其後於政府部內、關於其說明時期、研究結果、在可能範圍內於最短期內、以中國新政府與日政府間交涉之和平條件爲中心、日本對新政府之基本方策、鑑於有說明之必要、將於七、八日左右、米內首相於貴衆兩院本會議席上、有以興亞院總裁資格說明之意向云。

淺間丸交涉今日發表

【東京五日專電】有田外相、於五日貴衆兩院本會議、關於淺間丸事件之交涉經過並公文之內容、報告說明、又日英兩國、表明各個法理的見解之雙方公文、雖預定五日午後公表、因英國政府關係、擬六日午後五時左右於東京、倫敦同時發表云。

（東京六日同盟電）日有田外相六日在貴衆兩院本會議關於淺間丸事件、以全般的解決不能奉聞、但將達到解決途上重要之一階段爲前提、報告如下。

一、關於刺戟帝國感情之事、英國方面已以公文表明遺憾之意。

一、可將扣留德人中關於軍籍關係稀薄者九名、引渡帝國、兩國業已諒解、又關於將來之保障決不再惹起如斯不祥之事件、已得確信」、再關於其餘扣留之德人、亦表明今後仍堅持繼續交涉引渡之方針、再關於淺間丸事件、日英雙方說明法理的見解之公文、定於六日午後五時在東京及倫敦同時發表。

衆議院預算總會通過追加預算
陸海兩相說明追加軍事費

（東京五日同盟電）衆議院預算總會第一日、五日午前十時四十五分開會。

一、昭和十五年度歲入歲出總預算案。

一、昭和十五年度各特別會計歲入歲出預算案。

一、預算外國庫應負擔契約之件。

一、臨時軍事費預算追加案。

一、臨時陸軍材料資金預算追加案。

一括五件爲議題、由櫻內藏相說明更爲充足的說明。

畑陸相 陸軍之臨時軍事費追加預算、爲二十九億七千三百萬圓之臨時軍事費追加預算、事變勃發以來之戰果、爲赫赫者、然本預算爲貫遂事變目的、綜合諸般情勢而判斷計算者、其使用之途、與從來大體同樣、又臨時陸軍材料資金特別會計、爲於事變中甚於購入物資資材之必要者。

吉田海相 海軍臨時軍事費追加預算爲七億三千七百萬圓、較仰前議會協贊者減少七千五百萬圓、說明歲出盲目之大綱後

一、昭和十四年度歲入歲出總預算追加案爲議題、由櫻內藏相、吉田厚相提案說明理由、質疑省略而入討論、藤原陸郎氏（民政）、窪井義道氏（政友中島派）、石坂豐一氏（政友久原派）、水谷長三郎氏（社大）、田谷義治氏（時局同志會）均述贊成意見、採擇結果、滿場一致可決。至十一時四十分遂散會。

陸海兩相詳細說明要旨

（東京五日同盟電）畑陸相於五日衆議院預算總會、關於陸軍臨時軍事費追加預算說明如左、陸軍臨時軍事費追加要求額、以總額二十九億七千三百萬圓、聖戰茲值第四年、關於其間戰況之推移、與赫赫戰果、既如說明矣、爲完遂事變起見、以一層不退轉之努力、信爲必要者、所謂將近東亞新秩序之黎明之今日、對事變一般之大勢、現在之作戰兵力等、預想與以顯著變化者、殊爲困難、茲要求之臨時軍事費追加額、係綜合此等情勢判斷而編成者、其經費使途與從來相同、卽遣外部隊並對担任其補充業務之內地部隊等之俸給、諸給需品、糧秣、被服、兵器馬匹、醫料、輸送畜營等、算入所須經費者、而當使用此等戰費之節用、充分注意、決心努力於此。

又吉田海相、亦關於海軍臨時軍事費預算說明如左、鑑於其後情勢必要、向中國方面派遣之艦船、航空隊、陸戰隊等、所須人件費、並軍需品、卽兵器、彈藥、被服、糧食需品、燃料港用品等之調節、所須經費派遣艦船之應急修理等艦船整備、所須經費、於中國方面其他各地、應急軍用設施所須經費徵備船舶費應召員、所須經費各種臨時給與對戰死者各種資金等。

諾莫哈事件 日陸相已說明 關聯軍事預算

【東京五日專電】日陸軍關於諾莫哈事件、日蘇間於停戰協定、成立同時、已發表事件之概要、此次議會、關聯軍事預算之審議、更作詳細說明、卽衆議院於六日預算總會席上、開祕密會、由畑陸相說明、又貴族院於六日預算總會、亦預定由藏相作同樣說明。

預算審議日程

（東京五日同盟電）衆議院明年度預算審議日程、於五日午前開會之衆議院預算總會席上、決定如左。

二月五日乃至十二日 預算總會質疑

二月十三日乃至十九日 各分科會質疑

二月二十日 各派討議決定

二月二十一日 午前分科會決定 午後預算總會決定

從而於衆議院本會議之預算案日程預定二十二日云。

巴爾幹協商各國會議已告閉幕
議事全部均討論完畢 會後四國發共同聲明

【伯爾格來得五日專電】巴爾幹會議、於南斯拉夫、羅馬尼亞、希臘、及土耳其四國外相出席之下、自二日起於伯爾格來得開會、亙三日間、關於巴爾幹當面諸種問題、重加協議、以四日午後會議終了、議事全部、茲被注目之巴爾幹協商國會議終了、閉會後由議長羅馬尼亞外相果延哥氏、關於會議之內容、發表共同聲明。

【伯爾格來得五日專電】巴爾幹協商國會議後發表之共同聲明內容如左。

巴爾幹協商國代表、自二日前後計三日間、在伯爾格來得會堂相互交換意見結果、已滿場一致承認次之條項。

一、爲維持東南歐洲平和秩序及安全、四國立於共通利益之上。

一、爲將東南歐洲四國置於戰局以外、對今次戰爭、應持各國獨自之立場與見解、而具斷乎遂行平和政策堅固決意。

一、四國不出巴爾幹協商之埒外、遂行巴爾幹協商獨自之政策、別無他目的、關係國關於巴爾幹獨立領土保全維持、應常爲共同之監視、勿稍疏虞。

一、巴爾幹協商條約有効期間乃自一九四一年二月九日延長七年、下次會議、定於一九四一年（卽明年）二月在雅典開會、在下次會合前、應常維持密接關係。

英國空軍擊落德軍飛機十一架

【倫敦四日專電】英國航空隊、因德轟炸機、炸英東北海岸數處三要隘、三日英機予以根覆、而擊落德轟炸機二飛機、卽在約施城被擊碎之機、以上述之機與英有激烈空戰、盛傳該機服務員、內有四人斃命、一人受傷、其他皆負傷、旋攜往醫院療治、某輪前往救護在泰因被擊落德機之服務員。

日英兩國間衞生絨協定暫定的延期

【倫敦五日專電】英國政府發表、日英衞生絨協定、迄一九四〇年底暫定的延期云。

瑞典政府計劃擴大內閣組織 向國會提出法案

【斯德哥爾摩五日專電】瑞典政府近將向國會提議改正增加內閣組織之新法案、該法案自九省增至十省而閣僚自二人增至三人或五人、據政府方面稱、此項措施、俾使政府應付戰時之需要云。

美國務省即將披露一九一七年日美協定
石井氏與美蘭幸古長官締結 協定全文民國十二年已廢棄

【華盛頓五日電】美國務省、以一九一七年（卽日大正八年）石井蘭幸古協定、及關於退還山東之日美外交關係文書、謂將於一二週間內發表、此乃日美外交之對於中國問題、今也以明未知折衝之經緯。

美聯通信擔任國務省記者巴金克氏、報道如左：一九一七年石井、蘭幸古協定、在中國容認日本之特殊地位、爲約束各國在中國平等之立場者、其後蘭幸古氏鑑於所設此祕密條項之失敗、以日本之特殊地位、成爲最高權利者、非常歉然、在當時國務長官地位之蘭幸古氏、與威爾遜大總領意見衝突、辭職後關於此祕密協定之文書、在蘭幸古氏之手中、蘭氏去世後、遂在遺族及該氏祕書手中、此次歸國務省、以政府之經費印刷發表者。

又此所謂石井、蘭幸古協定、一九一七年時日本全權石井菊次郎氏赴美國、與蘭幸古氏之間交換意見之結果、遂於一九一七年十二月五日成立協定、而協定之內容、日美兩國聲明、不侵害中國獨立領土保全爲目的之事、又爲對中國維持門戶開放、商工業機會均等之宣言者、其後因締結九國條約、遂於民國十二年四月十四日廢棄皆協定云。

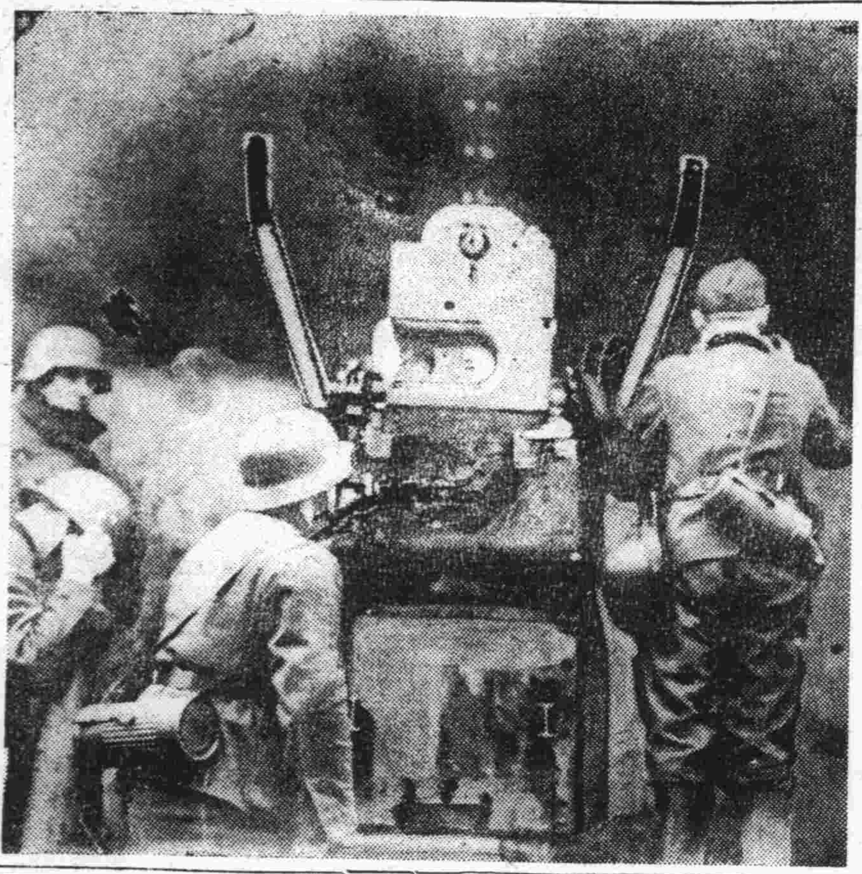

西綫德軍琪克菲爾特要塞綫之巨炮

中國新中央政府下設新中央銀行
華北聯銀蒙疆銀行暫仍其舊 日櫻內藏相在議會言明

（東京六日同盟電）日櫻內藏相五日在衆議院本會議對大口喜六氏之關於在中國通貨質問言明如次、在行將誕生之新中央政府下應設新中央銀行、發行新銀行劵、但在華北之聯銀劵蒙疆之蒙疆銀行劵、則暫仍其舊、關於是等國對於維持價值執協力援助方針云。（寫眞爲日藏相櫻內氏）

阻止蘇聯南下或締黑海條約
羅南土等國正奔走接衞

（紐約五日同盟電）巴爾幹協商國會議確認參加國之中立獨立及通商協商等、已收預期以上之成果而終了、英法德意諸國亦均歡迎、但據UR電稱、據觀强化巴爾幹諸國之關係、或竟締結阻止蘇聯南下之黑海條約、據傳其主唱者爲羅馬尼亞國王凱羅二世、南斯拉夫伯魯攝政、薩拉爵爾古、土耳其外相亦支持之、而在奔走中、現在右參加之國家、已舉羅馬尼亞、土耳其、保加利亞、但希臘亦爲保護黑海運輸有參加之說、若斯等條約成立則由羅馬尼亞及保加利亞之接近、所與西南歐洲之安定有良好之保障云。

比下院主席演說重述嚴守中立
並永久維持比荷同盟

（布魯塞爾五日專電）比利時下議院主席考維賴脫、於四日在米城羅馬天主教集會發表演說、題目爲「比利時之中立」、鄭重申述、比國各政治領袖、相互一致維護比國之中立、比國王前於一九三六年十月十四日、曾發表演說、堅持和平決心、不如英海相邱吉爾所謂、比國業已予國聯大會所規定之義務相抵觸、因比國之中立、爲自動之中立、考氏繼宣稱、彼時永久支持比荷同盟、但目下尚未至重開討論之時期、然盼望至戰事平息後、予約國家、不移其注向於荷、比之鞏固之聯盟、對比及歐洲、均有關係。

日駐羅新公使抵布加勒斯特

（布加勒斯特同盟電）榮轉羅馬尼亞日公使之宮崎勝太郎氏於赴任之先、對意大利及巴爾幹各國、曾在視察中、刻視察已畢、四日已抵任地布加勒斯特云。

芬運動家抵美負有宣傳使命

【紐約四日專電】芬蘭世界聞名之運動家梅基及紐米兩人、昨搭挪威船「白爾仁弗喬特」號、自芬蘭安抵紐約、幷負有使命、在美進行宣傳工作、紐米頃向報界代表宣稱、芬蘭政府爲需大批飛機以保護其人民云云、紐約市長德拉加地亞、頃于市政廳款待彼等、同輪來紐約者又有施規亞女伯爵、亦企圖爲芬蘭發表宣傳工作云。

蘇聯探險船獲極大成功 均得高貴獎章

【莫斯科五日專電】蘇聯探險船「薩杜夫」號船長暨各水手、及破冰船「史丹林」號各水手、日前咸獲得高貴獎章、而「薩杜夫」號船長巴達甯及水手十四名、皆名列爲「蘇聯英雄」、幷列甯獎章及金星章、因彼等參探險、在惡劣之園境內、而完成此重大科學研究、探險隊隊長巴伯甯、同時被蘇聯最高蘇維埃封爲「蘇聯英雄」、幷獲得二等金星章、及在其本鄉鑄造銅質半身像、以表讚揚、破冰船「史丹林」號船長培羅紗夫、亦封爲「蘇聯英雄」、上述兩船本身、均獲有列甯獎章、及另一船「茂曼尼茲」號、亦獲有獎旗一面、再「薩杜夫」號之水手、每名幷賞得獎金二萬五千盧布云。

美大使乘船被炮擊事件
美海軍當局發表

【上海五日專電】詹遜美國大使所乘之美國砲艦呂宋號、二日自漢口出發抵蕪湖附近之際、關於該艦附近落下蔣介石軍所發槍彈事件、當地美海軍當局發表如左：乘呂宋號之詹遜大使一行、由陸上中國兵目擊對向揚子江上流航行中之日本運送船加砲擊云。

（南京四日同盟電）詹遜美大使所乘砲艦呂宋號、業於三日午後三時駛抵南京、大使卽入美國大使館云。

愛沙尼亞飛機遭蘇艦炮擊 愛政府提抗議

【莫斯科五日專電】二日在愛沙尼亞多林停泊中之蘇聯軍艦、因誤認其上空飛來之愛沙尼亞飛機爲外國飛機、曾有施以砲擊之事件、關此由蘇聯政府提出抗議、四日伯謝駐蘇愛沙尼亞公使、已向僑穆琴外務人民委員部次長、邀謝公使至外務人民委員部、手交蘇聯政府正式答覆、同時並表遺憾之意云。

天氣寒冷，宜進補品 一年一度……轟動青島之「張道郵百補酒」

第三次貨已出壜……開始售賣。

▲用高貴珍品藥料……卅三個月始製成。
▲此酒的功效如何……敢以信譽來做保證。

主治各症

願君及時進補、永保健康。

男女虛弱 氣血雙虧 先天不足 後天失調
面色青黃 自盜盜汗 頭昏目眩 腰膝酸軟
色慾過度 早婚虛損 精神衰弱 四肢無力
癱瘓麻木 風溼骨痛 脾虛胃弱 腎虧腰痛
膀胱寒濕 夜多小便 遺精滑精 精力萎頓
少年斲傷 丹天無力 坐臥不甯 精寒陽萎
月經不調 經閉經多 臨經肚痛 赤白帶下
保產安胎 產後失調 病後欠補 服之均宜

每瓶一元二角 購運費外加

青島山東路南首 至誠藥社經售（電話五一七五）

哮喘 氣急咳嗽

氣喘散 每盒二元
哮喘 除根丸 每盒十元
咳嗽有痰 去痰精 每瓶一元二角

青島至誠藥社經售【電話五一七五】

鑄鐵管代用品 埃塔尼特管 鑛山用管
上下水道管用 電纜管用 瓦斯管用 溫泉送湯管用 各種工業用

代理 阪東調帶出品 各種膠皮帶

鐵道、鑛山、船舶用 諸機械 各種工業用品 各種電氣用品

日立製作所山東省總代理店

株式會社 隆光公司

青島市場一路 電話 二七二二二 二五七五 六三二六 番

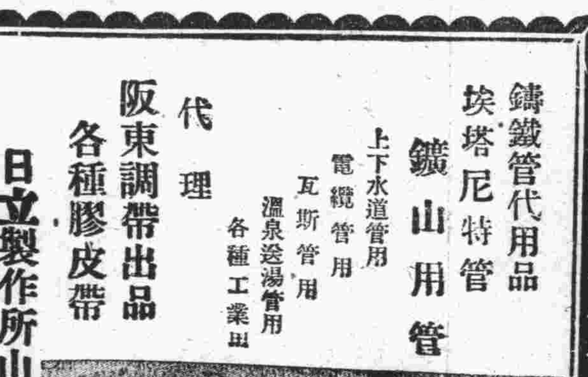

青島 斯宜大藥房

到貨山積。專辦批發

各國藥品 工業原料 化粧用品 醫療器械

地址奉天路二〇八號 電話七八九四號

△滋養軒廣告▽

滋養牛奶糖 各樣餅乾
滋養櫻花糖 西式糖菓

山東路一六九號 電話二四一八三號

各地新聞

津市奸商操縱麵價
甘作市民公敵
當局解除民艱決予嚴懲

天津通訊　自水災後、京津物價、突呈飛漲、尤以粮食為最、劫後民生極感痛苦、當局為解除民艱計、曾對食粮加以合理之統制、米麵雜粮均定標準價、以此限制奸商之額外榨取、津市麵粉規定每袋七元八角之官價、按照×商之購入價格、每袋尚可獲利數元之巨、但一部奸商利慾無窮、利用食粮來源不暢之機會、希圖牟取暴利、故意大量囤積、勒價居奇、於是影響全體商人之效尤、市面頓呈無貨之狀態、至此、大批供給人粮營養之食粮、變成商人之搖錢樹、隱藏逃避、堅不肯售、造成空前未有之怪現象、其後當局體諒時艱、乃行解放統制、但對操縱囤積者決將施以嚴懲、自實施以來、一向空無一物之米麵商店、均可見大批貨物充斥、但價格扶搖直上、不數日間、已由九元十元漲至十三四元、最近年關難近、銷路大增、粉價狂漲更甚、大有超出十四元外之勢、一般中下階級人士、無不叫苦、而與麵粉有直接關係之雜粮玉麵等亦均暴漲不已、即中等市民家庭、以其有限之收入、難抵無限之昂騰、縱食粗粮玉麵、亦難得一家之飽、致例應欣慶之歲末、各平民里巷、到處啼饑號寒、閭閻相遇、無不痛陳生活之苦、悽慘景象、令人酸鼻、世故長者咸嘆世道之乖離、然考其原因、食粮存底並不太薄、苟有合理配給、決無不足之處、且中日當局已籌得妥善對策、大批食粮已在源源接濟中、惟一部奸商及經紀人等見利忘義、只要有機可乘、即以種種方法刺激人情、操縱市價、置民衆生活於不顧、唯一己之暴利是圖、聞當局決將予此輩奸人以嚴懲、茲將風聲最熾之專事刺激人情、操縱粉價、以圖暴利之米麵奸商及經紀人之姓名、店號揭露、俾使飽受彼等壓榨痛苦之民衆、認清此等市民之公敵、羣起抨擊、以除民害、而警效尤、奸商及萬惡經紀人之姓名店名如左、

鄭魁一、劉紹周、高竹清、趙恩波、酈維三、張臯五、邵子明、丁文學、齊保明、張振東、

奸商店名及其主持者

公興存(主持者馮省三、齊壽山、董曉軒)、義盛銀號、德豐銀號、英法租界米麵商會會長張世鈞、和興貨店總經理劉蔭泉惠中飯店總經理孟纖安、以上僅為奸商之尤者、未經覺者自尚不少、一俟發覺隨時揭露、以促各奸商等之反省、對此輩予民衆極度痛苦及不安之奸商惡徒、吾人決將盡力掃除之、為謀社會之安寧計、不容吾人之姑息、對於彼等之暴行、倘無合法的制裁方法時、吾人必將以大衆之力量、予以社會的抨擊、故彼等倘敢不速行改悔、當局之嚴懲自不待言、即吾等大衆亦決不容其存在云。

京各院校專任教員
應重課外指導

北京通訊　教育部頃以國立各院校專任教員、除於規定授課時數外、對於其他一切事項均不過問、此種情形、更為不合、應對所授學科、隨時研討、孜孜不息、始能於學術上、有所貢獻、甚至有所發明、故教育部方面、為期糾正一般專任教員此種錯誤起見、頃特分別訓令各院校、關於指導學生課外之研究與實習上、應特別盡職、加以注意、聞各院校接到此項令文後、已轉知各專任教員知照云。

濟市私運英貨商號
反英會發警告
將通告分別張貼奸商門首

濟南通訊　濟南全民反英實施委員會為厲行反英計劃、對於各商號違約私運英貨予以沒收焚燬、更以反英運動、及救國要圖、各商號為利慾薰心、違反規約、亟應懲處、特由該會特就通告分別張貼各奸商門首以示全民反英情緒之緊張、該項通告、已於日前分別張貼完畢、茲將全文錄下：

通告　濟南市全民反英防共實施委員會為通告事、照得反英運動乃救國要圖、凡我本市商民、前經簽訂連環約規、一致不買英貨、努力向目的邁進惟查有一般奸商、利慾薰心、違反規約、祕密販賣英貨甘作英人走狗、失卻人格、為全民所齒、殊堪痛恨、如再查有此類行為時、本會即以嚴厲手段處理、決不寬貸、合行剴切通告、仰各商民一體凜遵、勿違為要、切切此布。

津英租界物資
每日運送五車
個人攜帶品從未加限制

天津通訊　駐津英國總領事館、上月三十一日以書面向武藤總領事請求稱、最近英租界內青菜水菓肉類極感不足、希即許可運入等語、又美國總領事館及美國商業會議所亦曾以口頭作同樣之請求、日方調查結果、已確認是項物品確實不足、故決由前日(三日)起許可運入、至運入數量、與法租界同樣、每日為運貨汽車五輛、藉此租界內物資不足、當可相當緩和、又外國通信員等最近頻頻報道、關於個人攜帶品加以限制云云、按日方從來未曾作此種限制、該項宣傳當係別有居心、對此頗為憤慨云。

都市街道縱斷面勾配
建署規定要領
令各工程局及辦事處遵辦

北京通訊　建設總署以各都市新街市計劃、業已次第實施、關於各街道縱斷面勾配標準、亟應預為規定、茲該署特擬計要領、令各工程局及各辦事處、遵照辦理、茲誌關街道縱斷面、決定要領如下：

一、街道縱斷面勾配、除特殊處所外、均在百分之三以下、

二、在勾配之變換處所、應依次標準長度、設置縱斷曲線、縱斷曲線、得設在主要街道要衝點。

三、應考慮沿道建築用地情形、準據現在地盤、加以選定。在可能範圍內、避免填土、並須考慮橫斷勾配、務使建築用地、不生防礙選定之。

四、應考慮街渠之美觀、將縱斷勾配、隨宜變化、但須避開凹角縱斷、採用凹角縱斷。

五、應考慮排水關係、及街道綜合之縱斷。

教科書改變形式
教部編審會已決定計劃

北京通訊　教育部直轄編審會關於教科書之形式改良、前曾於第一次教育行政會議決定、並交該會酌核實行、頃悉、關於形式之改良、並非驟然間使其形式改變、係每次編輯書籍時徐徐改變、該項計劃將於本年度起採擇實行云。

舊歷年關迫近
各路運輸計劃
華北交通公司飭屬遵照

北京通訊　華北交通當局以舊歷年關已迫眉睫、為解決各地方缺乏食粮採取運輸上緊急圓滑起見、頃已將二月份之關於米麵食粮以及煤斤之運輸辦法、已計劃完妥、特訓令華北各鐵路局轉飭所屬各該鐵路綫各段站運輸處遵照、茲誌其原令如下：

(一)「貨物移動趨勢」查舊歷年關已迫眉睫、為解決缺乏食粮採取緊急對策、並對於頑迷之暗盤交易、予以挫折起見、將官定價格、暫時撤廢、同時自外地供給之方向、亦已確定、且舊歷正月前慣例之需要供給、諒已明朗化、至其餘波、則所謂粮石棉花之輸出、有倡導之形勢、本旬包括年底清賬及新年為重要之貨物移動期間、故彰德磁縣邯鄲附近雜粮及棉花之輸出、愈益堅實、加之自該地區運往天津之特殊棉、則為強調之輸出、不難逆睹、一方面煤斤則以出口煤為首、且將近春暖、製造煤球、亦將開始、益之以北京地區各小煤礦之開採、日呈盛況、其中以門頭溝煤礦之排水作業、已行竣事、而現曙光、又加各煤礦產煤、均屬旺盛、更隨同石家莊焦炭工場之充實化、雖以「焦炭」及其副產物之輸送、則請求輸送、更為迫切、其他方面則以線路補修用及水災恢復工程用砂礫類為首位、自坨里周口店三家店發送之石灰等、每日平均希望輸送入五車、更與躍進之興亞工作都市建設資材、二者相因隨謳歌新春之聲、將蜂擁而至、自京津方面發送舊歷正月用米面雜粮等之到達貨物、均有加倍之新情勢、是以管內普遍為活潑之貨物移動、自在意料之中。

(二)「貨車調度方針」貨物移動趨勢既如上述、普遍呈強調之勢、茲依據運輸部之查定、雖以容納各站全部之請求、不得已予以一部分之抑制、所有管內各站之使用車、及其他查定為附表本旬仍繼續置重點於煤斤之輸送、於輸送能力、究許最大限度內、毅然施行增加輸送、一方面將局舊歷正月、其正月用品及結算貨物之運清、須策其萬全、而以全部廠、以為方針焉、及溝內作業對於裝卸作業、因之各站、應力求圓滑、事前留意於人員之配置、及裝卸人夫之作業、將近日之良好習慣、更加括充增進、藉謀未卸停留車之絕滅、而亟圖貨車停留時間及中轉時間之縮短、俾貨車運用效率之提高、同時注意左列各點、向達成目的勇往邁進、以期無所貽誤為要。

(三)「注意事項」(一)「貨車使用辦法」(甲)滿鮮所屬車及其貨車附屬品應迅速向天津方面或北京附近方面使用之、(乙)禁止向反對方面使用或撥送之、(乙)華中所屬貨車及其貨車附屬品、因返還所屬線石家莊以南者、應向開封方面石家莊以北、及北京附近者、向天津方面、使用或撥送之、(丙)冷藏車、保溫車及通風車、應迅速向天津方面使用或撥送之、(丁)對於裝載各煤礦發煤勳砂礫綫發砂礫類應使用土運車、及チ=形長物車、如缺乏時應乘承局方、(鐵路出張所及司令所包含在內)指示辦理之、(戊)裝載到達石太線或通過之貨物之有車、限於標記有正字、貨車或新造ャイ型、ホ輛、(己)各煤礦發裝載煤勳砂礫綫、發裝載砂礫、嚴禁使用新造ャイ型車輛、(2)「剩餘空車之排送處所」、北京豐台石家莊彰德新鄉等處。

昌邑撫安鄉殘匪
被縣警隊擊潰
救出肉票八名獲軍用品甚多

昌邑分社通訊　昌邑縣警備隊、自成立以來、歷有年餘、該大隊附牟敦有、對於地方剿伐、甚為得法、昨發出第五區撫安鄉、適遇第四梯隊劉酒剛帶有五十餘人綁架傳家莊生意人八名、言在撫安回疃、被縣警備隊攻進、有一小時將匪擊潰、當時救出被綁者八名、得軍用品甚多、於午後四時保票回城云云。

臨邑縣署施放
賑衣賑款
災黎共感鴻恩

臨邑通訊　本縣縣知事張光沐氏以年景荒歉、災民無食、目睹慘況、憂心如焚、當經呈請省署、撥款賑濟、以免餓莩、茲蒙撥發賑款一千五百元、賑衣二百套、復因全縣災民四萬餘口、頒發賑款、不敷分配、當經縣政會議表區、責由區鄉鎮長調查災民中之鰥寡孤獨及殘廢無告者、酌予發放、以期實惠在民、茲經各區調查完竣、乃於日前在縣公署院內、首先發放第一區之賑款及賑衣、一般災黎、歡聲雷動、共同感戴新國家之鴻恩、其他各區、亦繼續發放、舊歷年前均可竣事云。

收買棉籽禁令
提前解除
本月起恢復自由買賣

濟南通訊　山東省公署、以實業部代電內開、以本部前據華北棉產改進會呈、為便利收買棉籽、請轉咨華北各省市、令行棉產區各縣、自二十八年十月一日起、至二十九年二月二十九日止、五個月期間、嚴禁油坊等收買棉籽、以資統制、現復據該會呈、此項棉籽、刻已購買將達所需數量、此項禁令、請提前一個月解除、即自本年二月一日起、恢復棉籽自由買賣、不加限制、以便商民、相應電請飭屬遵照辦理、等因、聞省署准此、今已特訓令各道道尹、轉飭德縣、齊東、臨清、高唐、濟陽、高密、濰縣、桓台等縣遵照辦理、茲將省署訓令原文錄下：

省署訓令　為令遵事、承准實業部有代電內開、本部前據華北棉產改進會呈、為便利收買棉籽、請轉咨華北各省市、令行棉產區各縣、自二十八年十月一日起、至二十九年二月二十九日止、五個月期間、嚴禁油房等、收買棉籽、以資統制一案、曾經以農字第二九三號代電責公署查照辦理在案、茲復據該會呈稱、此項棉籽、現已購買將達所需數量、擬請將此項禁令、提前一個月解除、即自本年二月一日起、恢復棉籽自由買賣、不加限制、以便商民等情、請示前來、應即照准、除函復外、相應電請飭屬遵照辦理、為荷、等因、承准此、除分令外、合行令仰該道尹、轉飭所屬產棉各縣、遵照辦理為要、此令。

魯省署通令各縣
利用車輛宣傳
促進民衆新認識一致興亞

濟南通訊　連日為興亞運動、擴大宣傳、當和平聲浪、高唱入雲之際、現山東省公署、為使一般民衆、促進新的認識、對興亞運動加強宣傳力量、再予以深刻之印痕、特通令各縣興辦興亞運動利用車輛宣傳、以資普遍、該項方案、已由省宣傳室擬定探誌如左、一、主旨、於車輛顯明部份、粘貼小型宣傳品、促使民衆對興亞意義、有充分之認識、二、實施要領、汽車、人力車、轎車、一律張貼、三、主辦、各縣公署、四、實施日期、二月十九日至二十一日、五宣傳品物(一)宣傳畫(二)傳單、六、協助機關、縣警察所、七、宣傳品物、由省署於期前頒發、該方案已由省署通令實行、屆時本省全民對興亞工作想必更有進一步之努力云。

臨淄宣撫班長
深入民間
召集民衆講話

臨淄通訊　友軍宣撫班自到縣以來、除成立愛護村組織救國宣撫隊、訓練青年、催辦學校、種種工作外、並隨時會同友軍或縣警備隊等、出發宣撫、目前該班鈴木班長、復率領救國宣撫隊〇〇名及縣警備隊等、赴五區宣撫、於午後一時、由縣城出發沿臨桓公路視察電線、並將各莊附近之電桿刺以黑字、由附近各該莊負責保護、步至李家橋、召集民衆講話、對於愛護村之意義、及中日和平之要訣、均一一講解畢、並作種種之懇切談話、散放各種宣傳品、聽講民衆數百餘人、無不面帶笑容表示歡迎云。

徐市警局特高科
奮勇擒匪
授獎狀獎金

徐州通訊　本市地方遼闊、人烟稠密、交通便利、商賈雲集、時屆冬防期間、宵小乘機活動、地方治安、關係重要、本市警察局特高科劉科長、率領所屬、對於地方治安、竭力維護、迭次捕獲盜匪要犯、工作異常緊張、宵小匿跡、成績卓著、地方賴以安謐、市民安居樂業、該科茲為防範未然、以期消患於無形起見、逐日派隊分赴各處巡梭、以免宵小擾亂、而期肅清匪類、日前該科工作人員出發城廂附廓各處巡哨、據報距城約十里某處有盜匪匿跡、乘隙搶掠財物、劉氏聞訊後、立即率領所屬工作人員、奮勇前往、予匪接觸、當場生擒著匪一名、並擊斃兩名、甚得手槍及子彈等甚夥、匪徒被迫擊斃散逃竄、工作人員等整隊凱旋而歸、該科將捕獲匪犯及經過情形呈上峯核辦、現悉特務機關、以警局特高科努力地方治安、迭奏膚功、特予以嘉獎、並贈予獎金、以資鼓勵、徐州市公署、以警局特高科長、特務隊長、及工作人員等、某處巡查、擊斃游匪二名、生擒 名、並獲槍枝子彈等、奮勇捕匪、克盡厥職、深堪嘉許、除發給獎狀外、並給獎金若干元、已由該局具領分別授與云

康清補 勳臣妙品

固精補腎丸

夢遺滑精　腎虛早洩　一盒見效　三盒全愈

專治男子氣虛腎虧先天不足後天虧損陽萎不舉舉而不堅堅而不固見色即洩或破身太早房事不節操勞太過以致腰酸腿疼記憶薄弱頭混眼黑四肢無力心神恍惚夜多惡夢遺精盜汗腎囊潮濕小便混濁火敗精寒腎水枯竭久無子嗣凡一切虛弱腎虧等症速服此丸功能滋陰補氣強筋壯骨增精益髓培養原氣安心定神種子極易效力偉大百發百中誠為男子之寶品每盒國幣一元◎每打十元外埠函購外加寄費三角九分來函掛號當日回件郵票適用

青島總經理北京路一號天合益大藥房(電話三八六六號)山東路一四八號政民大藥房▲滄口同義堂代售

本埠代理處　海泊路萬年春　雲南路南村路口永安藥房　湖南路至誠藥社　黃島路福海藥房　膠州路東首杏林藥房　北京路長春堂　益都路美華藥房　東鎮菜市路健古藥房　高密路中間萬春堂　濰縣路42號廣聚隆　博山福成祥　煙台福昌泰　膠縣宏大藥社　衛海復興永

濟南分銷處　三馬路張韡子藥房　普利街萬利西藥行

康保陰 勳臣除根

花柳清血消毒丸

◎比注射安全◎比打藥針效速◎如果無效◎原盒退還◎

專治男婦傳染各種花柳毒病發生軟硬下疳小便紅腫破爛魚口便毒楊梅潰爛刺痛毒火淋病毒串週身筋骨酸痛結毒歸內週身發起紅斑紅點以及老毒不清瘀毒不淨各種臟毒惡瘡等症曾經服藥無效或注射藥針不能除根者即服此丸立能開關竅行週身達四肢通五臟搜內毒化堅硬止疼痛無論新久毒症立從二便消出永不再犯慣日每盒國幣一元◎外埠函購加郵費三角來函掛號當日回件郵票通用

青島總經售北京路一號天合益藥房　山東路一四八號政民大藥房　滄口同義堂代售

本埠代理處　海泊路萬年春　雲南路南村路口永安藥房　湖南路至誠藥社　黃島路福海藥房　膠州路東首杏林藥房　北京路長春堂　益都路美華藥房　東鎮菜市路健古藥房　東鎮威海路泰和堂　膠州路廣濟堂　高密路中間萬春堂　濰縣路42號廣聚隆　博山福成祥　煙台福昌泰　衛海復興永　膠縣分銷處宏大藥社

政府註冊　謹防假冒

永遠保用　修理免費

管城銘勳　異軍特起　妙運無方　功在儒文

美利時行屬題　黃康

美利時總行 [illegible]

派拉蒙特種　本廠最新出品特種派拉蒙每枝特價六元附本牌筆尖兩個　筆尖柔如羽毛書寫輕快流利應手從心

派拉蒙甲種　本廠權威出品甲種派拉蒙每枝特價四元附本牌筆尖兩個　品質高超式樣新穎機械堅固售價奇廉

派拉蒙乙種　本廠獨有出品乙種派拉蒙每枝特價二元附本牌筆尖一個　稱雄全國遍地風行價廉物美萬衆歡迎

青島北京路美利時分行

營業科目　花生米　花生油　花生餅　棉花子　小麥　麵粉　化學肥料　煤炭　鹽　玻璃　白糖　海產物　紡織　染色　紡績　諸機器及各種　機器　小型汽車　汽車　皮帶　電線各種金　屬棉布　人造絲　顏料　化學工業藥品　月星牌皮鞋　其他各種雜貨　三菱海上火災保險會社代理店

三菱公司

電話　大班用 三五二九　庶務煤炭雜貨 二六二八　機械雜貨 二一九四　保險雜貨 二一七四　穀肥 二四七六　二九四四　會計 四五六四　賬房 四六〇六

館陶路三五號

營業科目　辦理海陸轉運事業　倉庫營業、報關代辦　包裝部、運搬貨物等事實　總經理水火保險一切事宜　關於直接或運輸資金之墊付

◎**國際運輸**株式會社**青島出張所**

山東路一八三號　電話六五〇四號　六五〇一號

荷扱所　北京路八三號　電話六二三八號

本社　大連　支店　營業所　京漢、京包、北寧、日滿各主要地及膠濟、津浦、各主要驛

菸絲金黃　氣味芬芳

總代理(東映烟廠販賣所)　招遠路(電話三〇九一號)　天津路(電話五七三三號)

東映烟廠　青島陵縣路七十五號　電話六二五五番

招聘香煙經理廣告

上海共盛煙公司出品各牌(黃錫包、寶船牌、白五輪、禮拜堂)香煙委為青島滄口路五十三號永泰煙號華北五省總經理敝號茲為推銷起見特此登報招聘本埠及外埠代理如欲願者當能格外優待請駕面議無任歡迎

青島永泰煙號敬啓　電話三六九一一號

稿約

一、本版歡迎千字左右之小品、散文、隨筆及小說。非特約過長者不錄。
一、惠稿切勿用鉛筆寫、橫寫、由左往右寫、兩面寫、及寄來未完的稿子。
一、每篇稿末須註明姓名住址及蓋章印鑑須與署名相同。
一、來稿無論刊登與否概不退還。
一、來稿請貼足郵票、欠資不收。

飯碗問題

廢丁

雖然、近年來物價高漲、你只去買一隻飯碗倒花不許多錢；可是、你能够每天每天把你的飯碗里盛滿着充饑的飯、那就很不容易。無論是大米飯、或是雜會、那管是小豆腐也好。假如每天飯碗里的東西能够飽我們的肚子、那麼、我和你以及你我的朋友、就用不着爲了七角錢每天去「折腰」。但是、不成、你只能買起一只飯碗、讓飯碗每天張着口跟你一同挨餓、眞有點不地道、在不能解決喂飯碗的問題之先、請你暫在這里劃上一個問號。

×　×　×

我在這局子里充當了一名局員、局員這名色眞够虎一氣。自從我幹了這檔子事、你瞧、成年不敢照面的親二娘也來給我提親事腳有多麼小、頭髮多麼黑。這眞使人討厭！我知道、我走運是全靠這個圓圓徽章。

說來說去不該忘了我們姑丈的提拔、要不是姑母選了這麼個科長女婿、我一輩子也交不了這麼大的洪運。在這一年多的經驗中、萬事不過如此。可是、初到局里辦事的時候、眞有點辣手。本來、我是個木匠、記記蘇州碼、看點西遊記都行。我那里會去幹這文明差事。現在說話、這點差事眞不够幹的。

每月掙這二十一塊眞不够抽烟捲、什麼東西比從前也貴幾倍。轉年來聽說要加薪、加薪行、要不的話、誰幹這窮事、幹一天木匠活、一天也要給個一塊兩塊錢的。

可是、劉局長待我眞不錯、在公事上我自然是給他當局員、他是長官；要論私人的交情、我們是弟兄、劉局長常以「老弟」來稱呼我。我在局長家吃過幾次飯。局長應我要從北京城給我娶個媳婦、我眞如意、局長的二小姐長的挺好看、可是、這叫人眞……………誰好意思……………一月只掙二十一塊錢眞是罵人、

掙錢雖不多、精神眞痛快。尤其這個圓徽章眞體面、無論走到那里總覺比人高一頭。所以、一般人願意幹點文明差事；或許和我的意見一樣。可是、我的志氣不只限於幹這個小局員、我的志氣大着呢！不過我不肯說。我眞想幹個局長或科長。您別瞧我不够資格、誰一下生就帶着這個徽章來？別管有學問、有本色。沒有人提拔、沒有官親友也是白費、尤其你沒有個漂亮姊妹、那才吃虧呢！

×　×　×

三年前當過教員的王先生、今天早晨來訪我。不等見面我就知道是怎麼一回事。我跟王先生早就認識、我們是鄰居。王先生待人很和氣、常約我到他家里去玩。

聽說他現在全家又搬回來了。

一見面、先給我鞠了一個躬、滿臉的笑容、仍是三年前的樣子。果然不出所料、倒底爲了飯碗問題來求我。我思索了一會、不能馬上給他解決這問題。只答應他這樣：沒有錢可先到我這里來拿、我積極的想辦法。王先生感激着我的好意、他走了。

×　×　×

剛下班、會賓樓的夥計來請我。我急急坐了洋車到會賓樓來。剛一上樓、劉局長笑迷迷的來握我的手。局長說：今天我怪悶的慌、約你來我們同飲幾杯、消遣消遣。起先、我莫明其妙、不知局長是什麼意思、總覺神情有點不安。幾盅酒喝到肚子里、一點也不拘束了。局長眞能說、把我們局里的人都批評了、末後用了「忠實可靠」給我打了個批語。局長的聲音從高音忽然變成低音。他向我說：現在我的家眷都已經回原籍、因爲生活程度太高、什麼東西都貴、所以、我總不愛叫旁人知道、什麼餞行啦、送東西吧、太不合適……………他們走了以後、我自己在這裏、眞是苦悶、寂寞、……………我簡直痛快的告訴你、我求你一件事：求你給我介紹一個女人、最好要識字、閒空的時候、可以談談心、看看戲、要不一個人死寂寞的、眞沒趣味。不過、這事請你不要對別人說、成不成不要緊、拜托你、瞎儂費必好了！

當時、我只好把這事很快的答應了。可是、我實在沒主意。我只恨我沒有個漂亮妹妹或姐姐、假設是有、這是假設、有個俊姐姐乾脆送給局長做姨太太、那麼、我想要幹點闊差事、眞半點不含乎。

我醉醺醺的回家來、剛坐下、王先生又來找我。我一見王先生隨口說出來：事情有望、有望。馬上悔恨我失言。王先生隨即說：請您多多幫忙。可是、有望是從哪里說起？

我就對王先生說了實話：我今天見過我們局長、局長要我給他介紹個女朋友。我想：如果你能够給我們局長介紹女朋友、飯碗自是不成問題。

王先生忽然像想起一樁事、很興奮的說：我雖然沒有女朋友可介紹、可是、我的妹妹他可以替我介紹她的同學不好嗎？我同家商議商議看。請你有暇的時候給舍妹先引見引見。便好進行了！

王先生說她妹妹引見的話。於是我恍然大悟。王先生的飯碗是靠得住了。他的妹妹挺漂亮、中學里念過書、還會跳舞、唱歌、……我隨向王先生說：您的事情一定能成。王先生的臉上紅了一陣……

×　×　×

星期六的晚上、王先生和他妹妹跟我一塊、還是到會賓樓去找劉局長、劉局長今天特別結着新領帶、西服燙的挺平和。我給他們介紹一遍。互相說了幾句客氣話、吃過飯、大家便散了。

×　×　×

有一天傍晚、劉局長跟王先生的妹妹、鬼鬼祟祟的進了會賓樓。第二天、王先生便在我們局里上班了。王先生也帶着圓徽章了。

王先生不但有飯碗、而且、碗里的飯每天每天盛着充饑的東西送到他口里。

×　×　×

王先生常到我家里玩、說些感激的話。我偶從王先生用鉛筆劃過的紙片上、看見這幾個字、「飯碗問題」！我雖然沒有漂亮的姐妹、我相信來年一定是要加薪的了。

饑寒流民圖——林一葉作

欺侮

春光

一所平房的門前、因爲是一處避風而又向陽的所在、堆了五六個一般大的鄉下裝束的孩子圍坐成一個圓形、像是在談論着甚麼、興高采烈的、其中一個稍高一點的、忽的站起身來高聲說：「那不是一跛一跛的來了嗎？別再說他了！」其餘的抬起頭來看一看、異口同音氣哼哼地嚷：「誰怕他、不是人！」

一個瘦削如枯乾小樹的黑臉的女孩子、抱了一大捆木柴、很費力的一歪一歪的走來了、他似是感到十分乏累走一會兒又站住了。彎下腰把木柴放在地下、雙手掠起衣襟去抹頭上的汗珠子、一張焦黃的小瘦臉、雖是這麼冷的天氣、熱得又紅又紫、已破爛不堪的黑粗布衣服上、好像被汗濕得似的一處濕一處乾、脚下穿着一雙寬大的不知從那裏檢來的一雙破運動鞋、拖拖的走近了孩子們的面前十多隻小眼睛便都一齊釘在他的身上、那站着的孩子用二拇指在臉上一劃「丟！丟！獨命鬼！」別的孩子拍手打掌的發出烏鴉叫一樣的笑聲、這笑聲使那女孩子的臉、更紅漲得使人可怕了、兩條緊緊抱着木柴的手臂也都發起抖來、他翻了翻眼睛、向着那些孩子做了一個鬼臉、又呸的一聲朝着他們吐了一口吐沫吐完了又好像覺得惹不了這許多人似的、伸出了舌頭舐了舐嘴角上的吐沫星子、便一歪一跛地跑開了。

他一面跑着、一面咕嚕着：「他們都有媽媽幇着、咱可惹不了人家！」他一直拚命般的跑着、雖然有幾根木柴被幌動的掉在地上、連頭也不回、很恐怕後面他們會追來頭上的汗一直從額上流進了脖子裏面、他也不敢稍微停住擦一擦、及至跑到一條街道的轉角、他才敢站住、回頭看了看那些孩子還在原來的地方沒動、不過、令他可怕的眼睛還是在釘着自己、但是因爲隔着很遠他的胆子倒放大了些、身子縮在一個屋角裏、只把頭探出來、兩隻脚高高的翹起、禿禿的眉毛緊緊地縐在一起、矮矮的鼻樑上也壘起了一道道的褶紋、先把嘴撇了撇、把手指放進嘴裏去蘸一蘸、一於很很地在臉上劃着、朝了那堆孩子：「該死的東西！」輕微地喊了這麼一句、又把那隻指頭向前一彎、做出挖東西的樣子、嘴裏又低低地罵着編得挺押韻而不好聽的句子、然後身子向前傾頭又向後一仰、做出與人相罵時一副慣有的姿勢。

忽然、那個大的孩子向前跑了幾步、檢起一塊石子向着他擲來、並且又聽見：「非揍死你不可！」的罵聲、他又急忙回轉身來抱起木柴拔腿就跑了。他倘低聲的自語着：「看你敢追上！」不過、他跑幾步、是必須回過頭來看看那羣孩子。

後來、他的兩腿實在是酸痛的不能再繼續的跑下去了、並且後面終久沒有人追上來、他才停足緩了緩氣、擦了擦汗又咕嚕了幾句：「誰叫我早沒有媽媽幇着打他們呢？」同時他似乎是又幻想起慈愛的媽媽來了、兩隻小眼睛癡呆呆地〇着兩手所抱的一捆沉重的木柴、漆黑、瘦黃的小臉上浮起了一層悽楚的顏色。

衝動的止水

玲潔

天空中是陰沉沉的、我感到我的內心比天更陰沉、而且是冰冷的。我沒有使血液沸騰的力量、也沒有任何人肯賜予我些許的溫暖、冷的空氣浸着一具冷的身體、這身體卻又懷着一顆陰鬱而且冰冷的心！我已屈服在冷神的威嚴下了。

雪花粉亂的飄落着、我用衣服承受那六角形的花兒、光陰過的太迅速了、現在我是在欣賞着雪花、這冷靜而純潔的雪花。不久後我又可以在春光中欣賞那些千紅萬紫世界了。唉！人生就是這樣嗎？被自然法則支配着、讓太陽與月亮輪迴的領帶着一天一天的離近了墳墓。

是我太不會追尋快樂了吧！爲什麼快樂永遠是隔絕着、而只令我從回憶中去尋求快樂！

是現寔生活太令我不滿、還是我的心地太稚弱？爲什麼只是朝夕的在童年的憶想中徘徊着。夜裏夢境中、我都是在母親的懷抱中依戀着、難道人生只有童年寶貴、只有母愛是可留戀的？

憂鬱的心情把我的性情變得異常的孤僻、我感到我已不能再立於這人世上、這喧囂的人海已在興風作浪了、這些洶湧的浪花兒將把我拋出、如同大海中的巨浪把一隻僵硬了的魚兒潮到岸上、雖然這魚兒從前也曾和別的魚們同樣的活躍過。

含着一包將含不住的淚水、往工作的地點出發着、抬起頭看到許多的笑臉、我如同受窘般的又低下了頭、那些笑臉的人都有着快慰的心、而我呢？急妒與羨慕在咬着我的心。看到了幾雙穿着破碎的鞋子的脚、我的頭又二次的抬起來、這次我不再低下了、因爲這些人更不如我、他們所有的是菜色的臉、蒼白的鬍鬚、襤褸的衣衫、還有的是如哭啼般的哀音……有許多不平的路在重修着、深止一條狹窄的羊腸小徑、也是修的平平的、但爲什麼沒有人來修築一下這崎嶇不平的人生大道？

雪、下的更大了、仰頭望着天空、白的一片片的連綿不斷的飄落着、遠處有一個着灰色大衣的人在躑躅着、頭垂在胸前、蒼白的面色、這是誰、我辨出來那是從前的同學霞、那個失了戀的癡情姑娘！我又想起了一年前的雪地中他們生龍活虎般鬧着的情形而今呢！她卻被悲哀將活潑的精神吞蝕了本來愛情似乎是人生的喜劇、但爲什麼演起來、卻大都變成了悲劇、這是劇的內容不好呢？還有沒有那末多可以勝任的主角？

近來我彷彿感到希望與幸福離我還是太遠了、我將自己比作一灣止水、但這止水還是不能免除受接觸的煩苦、而又被衝動了、發出了這一點的流動的聲息。

死水篇

某城

二、某城

這座城、是平靜的。

柏油的街道、男人、女人、常是談笑自若的走過、飄着金錢、脂粉……的氣息。

牆根、路角、日光照射處、有人跪伏着、祈待善心者——老爺、太太、丟下錢：救苦、救難。

過去一度榮華、留下高聳的天主教堂、熱鬧的市場、擾攘的人羣……。彎街、曲巷、屋角、房簷錯、盪漾着市聲、雅樂。月下、長空斜罩一片流雲於漂泊者懷鄉的夢里？

這座城、窮人多是四遠馳名的、像夏日里的蒼蠅、遍佈角落里。滿街洋溢着麵食的芳香、人人露牙、亮着飢餓的眼睛。

這座城、是平靜的呢、平靜得如死水上浮起的一層油面、從未掠過一片夢、一絲風……

鞋

（一）

流星

教室內起了一陣嘈嚷、一個做着詼諧面孔的女學生高舉着一封信在朗讀着、另一部份女學生則圍繞着徐慧戲謔着。

「再高聲些讀、」一個女學生架起了徐慧的左臂嚷着、這時徐慧底樣子很有些[illegible]、腮微微的湧上了紅暈。心情被她底同學嚷亂了、怪難爲情的不知怎樣做爲好。但那封被同學學着的情書、卻使她暗自的愉快與自滿了。

「文辭點好嗎？」她對那朗讀着信的同學說然後猛力地跳到那同學的跟前將信奪過來。教室內隨即又起了一種更劇烈的騷嚷、她不安的踱回了原位、直到上課鈴響了、騷嚷才轉爲甯靜。

這被稱爲徐慧的、是擁有本班皇后的榮譽、身段隨着她底面孔也發育得極美、很够得上現代美的標準。她有兩個情人：一個是她父親的年青的同事、一個便是寫這信的結着紅領帶的青年、她對於這兩個青年的愛情；倘若去估計一下是極均勻而不偏重的。父親的那個同事是個很溫存而不邪惡的青年、有時她和他談話時、也曾感覺到一個老實青年的柔情、比較還靠得住。但對於那個結着紅領帶的青年、也極高興、高高的身材、現代青年所具備的條件一條也不遺漏。她每每和他在一道走、也曾覺觸到、一生能够和這樣的美少年常在一塊也够幸福的了。

父親的思想也具有點現代化、他對於那個年青的同事極表示歡迎。關於和女兒的關係、雖早已覺察到、然而並未阻止過一次、女兒若是找不到好丈夫時、即便和他結了婚也未嘗不可。而她呢、對這個青年也曾細細地考慮過一番、因爲她底人生觀時常變更、所以倒不知愛那個爲好、當她感覺到人生也不過爲了溫飽、能平安的活着也算可以了時、她便決定去愛父親底那個同事。然而有時她抵不住榮華的社會所給予的憧憬人生觀便改變了、由溫飽而進至爲激烈的享樂刺激、關於如何的活下去、更有一番深切的檢討了。這樣她便決定了未來的丈夫是那結着紅領帶的青年。對於他、她也有一層相當的認識、他是某汽車公司的少東、而且還曾在一個大學裏念過書、既便和他結了婚也決不會受苦、結婚後如不滿意、離婚也未始不可、然而當她每每翻開報紙發現了一些離婚案時、總覺得有些不榮譽、而又想到了那個老實的青年倘若和他結婚呢、生命便完全在她掌握中、那樣可以實行了她底溫飽人生觀。可是這兩種人生觀、她沒有一種能够一貫繼續下來的、一旦遇到挫折、便立刻轉移到另一種、所以她對於這兩個青年的愛情是極均勻而不偏重的。

鎮痛鎮靜止咳聖藥

四巴諾靈

包裝方便
一cc十管入　一cc一五瓦入
一cc五十管入　一cc三〇瓦入
一cc百管入　一cc五〇瓦入
注射用
（二十錠入、五十錠入）內服用

總發賣元　朝日製藥株式會社北京支店　北京市和平門內北新華街十號
山東省總代理店　小笠原大藥房　青島市堂邑路　電話二三〇四　二三〇五號
本市及各地有名大藥房均有代售

張萬年大夫

特備近代科學化各種電器治療術　採取世界最新技術　選用中西名廠特效靈藥　憑十五年以上臨床經驗　對於初起久患屢治不愈頑固疑難之花柳淋病　確具把握　負責根治

花柳病分四個病源、在不潔交合時染得何種病源、即發生何種病態▲四個病源即梅毒（蒼濁螺旋菌）白濁（淋雙球菌）軟性下疳（鷪克萊氏桿菌）鼠蹊淋巴肉芽腫（亦稱第四種性病病源尚未發現也）▲目前對四種花柳病之治療、均已有極進步醫術且大致均亦發明有對症特效藥之是故、在不幸染毒急就設備完善經驗豐富之醫師處、決絕可以短期斷根其纏綿不得速愈者要屬醫未得人藥未適用耳、▲敝人行道十五年以上專科淋病花柳、臨診頻而辨症頗能洞徹、實驗多、故治病確具把握、且因薄具資望、故世界各處已經有特效藥劑及進步的醫療器械發明、大都儘先委余試用、因是治療各病雖未必能超人、然確信對病家能負全責、尤一般屢治不愈之僵頑症狀、確有絕對把握可以保證在最短期間內滿意斷根。
◎時間自上午八時至下午十時隨到隨診
◎院設青島天橋西頭雲南路廣州路轉角電話七七四四號

琴圃兒科醫院

（科目）專以推拿手法診治小兒百病
（診費）門診二元　出診四元
（地址）吳縣一路九號（即萊蕪一路三十四號之橫街）
（電話）四四七六

朔風凜冽

冬季大衣不可不備

諸君所需　請到本店　價錢克已
新式西服　選料定製　定期不誤
各種大衣　精工裁剪　使君滿意

瑞豐洋服店　青島山東路五十五號中國銀行對

命相專家

醒醉客

大仙士

能知你父母存亡兄弟幾位子女寡
瞭然你妻妾賢愚姻緣順逆戀愛眞僞
判斷你買賣盈虧軍政陞遷謀事成否
指明你目前愁慮心腹隱情宜進宜退
細查你過去吉凶未來禍福家庭變遷
詳告你終身結局正才偏才富貴貧賤
◇談相推命二元◇占卦三暫收四角◇
現寓北京路中華棧三樓三五號候教

專門化學工業藥品
紡織、膠皮、火柴、染料、漂白、皮革、石鹼、染色、電鍍、製菓、釀造、清飲料、製造用、各種藥品

本店　大阪市東區道修町

青島冠縣路六十九號

株式會社乾卯商店出張所

電話　六七六一番
電報掛號　〇〇五一
支店　東京・大連・天津・奉天・新京・哈爾濱
工場　大阪・高松・大連・奉天・天津・赤峯

一般藥品　農藝藥品　染料香料

醫療用藥品、消毒材料、化粧品原料
農藝用殺虫劑、硫化、直接酸性、鹽基性
各種染料、食用香味料、化粧品、用香料

大阜銀行

本行開幕以來荷蒙各界匡贊營業日臻發達良深感奮茲爲答地方人士之期勉並助工商事業之進展凡銀行一切業務及倉庫貨物房地產抵押等無不竭誠辦理格外克己關於各項存款利息尤從優厚手續力求簡便如承賜顧無任歡迎

總行　青島山東路六四號　電話七九九三・四・五
濰縣辦事處　濰縣東關大街路北

新貨磁器、水筆、牙刷到了！！

總批發

估衣布頭　各種顏料　大華洋針　黃旗洋針　磁器搪器　麒麟鏡子
蔡塔牌顏料　麒麟送子牌鏡子　力士、花旗、大陸牌牙刷　估衣雜貨批發

各種文具　果木梳子　新式卡子　果木皂盒　新式煙咀　各式口琴　總經理

各種衣刷　呱呱叫牙刷　代塔牙刷　夜來香牙刷　金塔牙刷　新花襪帶

新村洋行　青島市場三路十四號　電話五六八二一號

永華齒科醫院遷移聲明

本院因修理房屋已由天津路遷於山東路中市二三二號金星藥房內照常應診此啓

院長　劉永華　電話七〇六二一號

報告　諸君一個好消息：

濰縣路卅九號

二三寶靴鞋店

現已開幕

歡迎各界駕臨指導參觀欲買津式男女皮鞋便鞋者請來選購爲荷

電話五八一一號

戲劇與電影

沒落中的「凱弗蘭茜絲」

星海沈落頗足感慨

凱弗蘭茜絲在銀幕上、與影迷相見、已有不少年頭了、她所主演的片子、我們所看見的、一年中總有幾部、但是她的聲名、似乎一年比一年低落、起初當是第一位領銜銀幕字幕、必先見了凱弗蘭茜絲的大名、再見影片的片名、近年已漸漸低徵、時常成了一個配演人、就新片『文君怨』而論、凱弗蘭茜絲、已是名列第三、非列在卡兒郎白之下、竟在卡倫葛倫下面、顯見的凱弗蘭茜絲在銀幕上已走入了沒落的途徑、不被人所注意、不是五年前的凱弗蘭茜絲了。

一個電影明星的升沉、也不關於演技、似乎有些命運、凱弗蘭茜絲便是絕好例子、因凱弗蘭茜絲現在的演技、並不比以前遜色、以前也並不是十分勝過現在、何以一升一沉至此地步、很使人百思不得其解、倘在五年之前、提起凱弗蘭茜絲的大名誰不說一聲大名、明星、這却不然了、變成了一個平凡的女演員了。凱弗蘭茜絲從前是華納公司的基本演員很使她做過台柱、她所演的『白衣觀音』『斷腸雲雨』如何被影評所讚美甚至華納公司、將她和威廉鮑爾合演的『斷腸台畔』再版發行、不是能賣錢的明星、決不如此、可是今日凱弗蘭茜絲、竟在『惡魔王』中、名列弗萊亭鮑嘉之下、聲名一落千丈、任何人所難以明瞭此中的真原因的。

凱弗蘭茜絲從前幾年前即走上了厄運、不被華納公司所重視、有六個月沒有得到一部影片的主角一度盛傳、要脫離銀幕、便在這時後來又在銀幕上出現、已成了個次要角色、不是主角了、好萊塢的影片商人、最爲勢利、對於一個紅明星、一棒上大、而一個由紅而落的影星便趁水沉船、最使人難受極了、便是把化裝室讓於別人、這就是你的地位、已經被別人底徵了、不配用這華麗特殊的化裝室了、凱弗蘭茜絲便嘗到這種滋味凱的化裝室、在四年前是獨佔一間、排列在蒂黛維絲一行、就從二年前七月中旬、忽然換上了潘麗茜拉蘭、凱弗蘭茜絲却另在二等角色化裝室、自然憤怒不過、但只因同華納公司、尚有二年的合同、只得忍受了這恥辱。

凱弗蘭茜絲現自一個她的丈夫、早已離婚、是一位法國伯爵、他很愛凱弗蘭茜絲、要帶她到法國、離開好萊塢、但凱弗蘭茜絲不願離開銀幕與迷愛她的觀衆們、所以就這樣算爲離婚了。

她脫離銀幕的一天、就是她同人結婚的一天、也就是她新生活的開始了。

愛琳鄧的成功

＝不賣弄風流＝　＝不出賣性感＝

雲裳

好萊塢女明星大名的確立、大都由於賣弄風騷而來、但有一位是例外的、這就是愛琳鄧。

愛琳鄧最初在雷電華工作的時候、還在一九三〇年時代、那時女明星之可稱而富有希望者、大都爲一般性感女郎、如康登斐納和著名的女明星安哈定。

在別家公司高張艷幟的則有梅蕙絲、瑪琳黛德麗、那後者散佈着密雷似的性感、嘉寶最先發明性感、不過並不能最利、可以算到性感皇后了、銀髮女郎珍哈露、上帝祝福她、又像蛇一般蠱感着、總而言之、好萊塢的女星都是性感化的。

但是只有愛琳鄧例外、既在她成功後、從也不會看到愛琳鄧一張性感照片的、至於現在影片及戲劇中、也無處不穿着全身衣服的、不過每個人的承認、她並非無希望、她是一個莊重端正的姑娘、美如天仙一般、而演

好萊塢一顆廿年的恒星曼殊

一九二八年六月十六日與紐約牙醫生、法蘭士葛列菲婚約、她丈夫現在是遷到好萊塢營業了、他們撫養一個義女、瑪利法蘭士葛列菲、現在也已四歲了。

愛琳鄧家庭是在好萊塢與海岸之間、靠伯山上、是一個風景明媚、建築宏麗的所在、那裏還有許多人家、在好萊塢社會中很少的人知道她是葛列菲夫人、因爲葛列菲這人不常在外交際的、她原生於加拿大、父親操航業富有家財、但她自入好萊塢以來、一切習慣、就完全同一位美國婦人一樣了。

愛琳鄧在家中的時候、完全是一位良母賢妻型的女子、她喜歡自己弄小菜、每逢空閑的時候、却以書來消遣、她的收集照片薄是無價的、而爲了播音的緣故、也常住在紐約、她雖然嫻莊

「泰山得子」之一幕

技亦是爐火純青、名譽絕佳、令人可敬、然而沒有性感、再不肯用肉體賣弄風騷、而許多的人見到她也是一樣的可愛的。

在一貫高捧性感明星的政策之下、彼起此仆、代不乏人、但是如果在一查賣座紀錄、却見愛琳鄧永遠不衰、不但不衰、而且往往在她的許多競爭之前、她的地位極端穩固、每多攝一部片子、便使她地位穩固一點、原來她以真實的演技來聳動美國觀衆了。

記者猶回憶到第一次同她在播音台的經驗、那時播音界、好萊塢尚不往來、不知道這次却延請愛琳鄧和珍哈露、兩人對答播音、我記得珍哈露裝腔作勢、風騷撩人、而愛琳鄧始終是端莊的女人、好像十分古派似的、據愛琳鄧說；『她一起始也會十分讚美着性感女郎、嘆賞作明星之奢麗、這些美麗的東西、却都敍集在好萊塢、但她還喜歡保守舊俗、我豔羨做女星、但不必做性感女郎』。因爲立志如此、所以她上銀幕、就以真實演技來與世人相見。

關於愛琳鄧的歷史、我們所知道的不多、一九二六年她曾卒業於芝加哥音樂專門學校、因而她加入市政府的樂隊、唧唱着輕鬆的歌曲、要被製成影片、既到好萊塢、她於是遂決定以拍戲作爲終生事業了。

她現已經結婚了十一年

端、但饒有幽默性、她的幽默純乎是美國式的、一天雖整整地服務了二十四個鐘頭、可是她決不會有一次魯莽、我的意思是、她並沒有一般人在需要正經的時候、忽然會談到夜總會那種習慣、這種忍耐刻苦的幽默性、只有林肯在最艱難困苦的時候、確還不失其常態。不過愛琳鄧雖然賦性端重、她能夠遇事認眞、而且愈做愈精、始終不懈——這大概就是她的成功的祕密罷、她既獲得這樣成功的祕密、又何必賣弄性情呢。

日本影星山根壽子

「三客劍」是滑稽喜劇　初一日起演

「三劍客」是一張國產喜劇、由笑將韓蘭根、劉繼羣、和殷秀岑合演。內容滑稽異常、噱頭至多、從頭至尾都是笑料、在舊年的節關這的確是一張供人開心的一個興奮劑！

劉繼羣在上年已經死去了、這算是他的一張遺作、日後再看他的作品是不可能的了。而現在這兩個胖子、一個瘦子的合演的確是難得。有人曾經說過、這張影片劇情上多不合理、胡鬧。但、喜劇的劇情多半是有些牽強的。如果能夠引人哈哈大笑、這也算是有了效果。這張影片在新正初一就在光陸起演。

錦繡山河　明日起獻演

「錦繡山河」是保羅穆尼和蓓蒂黛維絲初度合作的一張古裝歷史劇、場面宏偉是華納公司三九年度出品、是晚近偉大古典影片之一、明日起在本市獻演。玆將故事梗概介紹如次：

十九世紀中葉、法帝拿破崙三世、因聽勞師遠征、深入墨境之法軍、方受阻于墨總統華雷士領之民團、且美國內戰將終、北軍勝利、深懼美國出而干涉、納寵后尤珍尼之策、矯用民意、迎奧國大公馬克思米林爲墨君、結壓倒深爲墨民愛戴之民主總統華雷士。

馬克思米林、忠厚誠實、初不明拿氏之用意、欣然偕愛妻卡洛黛赴墨登極、抵墨境後、突接華雷氏警告信、揭破拿氏用心險毒、勸馬勿墮其術、甘爲傀儡、任人擺佈、以禍墨國、馬閱罷頗愕然、但仍泰然處之、蓋馬氏自審秉公爲國、無愧于心也。馬登基後即令法軍總司令巴尼滋率令三軍進攻華雷士總統之軍隊、華手下大將狄亞士爲馬軍所俘、華總統受挫、引軍北去、待機反攻、並改變戰略、以游擊戰術騷擾法軍、使法軍疲于奔命、馬執政後、漸感治事棘手、深悟華氏之言非虛、入獄與狄晤談、更瞭解墨國實際情勢、亟願與華氏合作攜手、共登墨民於衽席、遂釋狄亞士出獄、勸華下野出任首相、俾墨國和平早日實現、狄歸去以馬之意告華氏、華熟知馬氏忠心爲國、但以政見不同、水火萬難溶於一爐、毅然拒絕其請、並督促民軍努力反攻、時美國內戰已息、決心全力援助華氏、拿帝知難而退、命駐墨法軍撤歸國、馬氏頓失後援、憂慮不已、馬妻卡洛黛、願隻身赴巴黎爲說客、進謁拿氏、懇以實力救援馬氏、但遭拿氏拒絕、卡氏受此刺激、復憂心愛夫安全、竟而發瘋。

時墨西哥副總統烏南迪、心懷叵測、藉口華氏任期已滿、領兵作亂、擬乘機推翻華氏政權、華氏不願輕啓鬩牆之爭、授人以隙、不顧危險、隻身獨入烏營、與烏晤面、三軍陡見華氏蒞臨、驚悸萬分、均倒戈反正、烏氏遂敗、華氏合師向馬氏僞都進攻、軍容威壯、三軍一心、一舉破之、馬氏以下俱被俘、法庭判處馬氏等死刑、歐洲各國大使環請華氏特赦馬氏、華氏悉加以嚴峻拒絕、蓋爲墨國將來福利計、不敢以婦人之仁而遺無窮後患、馬氏既逝、華氏迴念馬氏生前受人愚弄、殊堪哀憫、不覺爲之悵然。

代郵

光漢君：寄稿時希打成一起、以免啓封時遺失。

春光君：來稿務請蓋章！

毅馬君：曾有一信送寄貴處、不知是否收到？

歐帆

牛奶　麵包

青島牛乳舍

普通牛奶·壹角……特別牛奶·壹角二分……

兒童之健康！可左右一國將來！

爲健康保持！任何亦不如！

……牛乳舍之牛奶……

電話 一二三九[illegible] 一三一〇〇 一〇四〇三〇 九二六六六四 號

註册商標

頭痛聖藥 腦新

醫學博士森田資孝大先生推賞

頭痛!!宜速服

腦新如遇頭腦疼痛非常難忍時、頭目眩暈神智昏迷時、或讀書過度精神疲倦及惡醉宿酒未醒時、倘速服腦新可立見奇効、其効若響、服後三分鐘頓覺頭目爽快神智清新、苦痛若失有如夜月秋遊能有心曠神怡之妙、此偉續確爲本劑獨具之特長、且雖連續服用、對於腦神經或心臟胃腸等決無副作用、亦無影響、或孕婦服用亦無害。

▲主治▼

◎偏正頭痛◎頭沉神昏

◎頭迷眼花◎腦筋疲乏

◎精神憂鬱◎面神經痛

◎宿酒惡醉◎暈船暈車

四包裝	日金二角
七包裝	日金三角
十三包裝	日金五角
二十八包裝	日金一圓
六十七包裝	日金二圓
百六十二包裝	日金五圓

◇藥新、除粉末藥外尚有錠藥、一並發售、可隨意購用

◇近坊間有謀利之徒、僞冒本劑圖人、幸希注意帽子牌商標、庶不致誤

◇各地中華藥房西藥房均有代售

總發賣元 大日本名古屋市 荒川長太郎合股公司

代理店 青島 小笠原大藥房 青島 山東大藥房

三星牙膏

品質高貴·有口皆碑

牙齒與美觀

牙齒的整潔與否、關係儀容的美觀、至爲重大、若齒面發現汚膜、或呈黃黯之色、於交際場中、常易引起人之憎厭、欲保牙齒之美觀、請於飯後及臨睡前、常用（三星牙膏）刷齒、則齒頰芬芳、談笑風生、益增儀容之秀美。

度量衡　測量器械　理化學器械　漆布　農藝器械　農具　計量器

醫科並畜產器械

東京（櫻印　いわしや松本器械店）

總經理　德昌公司青島支店

廣西路四〇號　電話六三七八號

本店上海　支店北京

華振氏藥房

本藥房聘有專門藥學人才調製各國處方所用藥料均選上乘按方調劑準確精良決不以膺品誤人以重道德諸名各國成藥學藥品及化粧用品等無不俱備定價特廉如蒙惠顧然任歡迎　山東路二十七號　電話四〇三四號

（假冒甚多請認明黃氏秘製方爲真品）

遺精聖藥　失眠救星

保腎固精丸

◇腎虧體弱◇唯一靈藥◇

本醫臨症實驗家傳祕方經官府化驗證明確有特效專治腎虧腎寒夢遺滑精見色流精早洩日久虛淋腎虧體弱氣虛血虧房事過度五癆七傷咳嗽失眠頭弱心跳四肢無力脾胃虛暈面黃枯瘦病後身虛腰酸腿軟夜多怪夢精閑不固陽萎不舉甫交卽洩精寒精稀發育不全子嗣類難等症服之奇效骨神倘欲工作服此丸一付功能固精健腎任其操勞身體不衰精能遠射種子增夫婦之愛情無病者常服每晚服半付而能補腦補血保養身體延年益壽增飲食助消化力壯筋如返老還童百發百靈◇每盒洋一元外埠函購寄費二角▲中山路長春堂山西路長春堂北京路長春堂均有代售

◇青島總經理◇

太和春老藥房

小港關後金鄉路廿一號

全國各地藥房商店均有經售

本報廣告部電話二〇六〇

山東汽車行　鴻記

電話三一〇四三　三五〇四

汽車部　車新價廉晝夜服務

修理部　工精費低迅速

前存舊客車數部有願廉價出售租者請來接洽

地址　山東路三十三號

諸君！想照戲裝和西裝的像麼！

明星照相館備有很多戲裝　西裝　任君選用並有專人代客辦裝

地址　高密路　電話　四九八九

請吸煙中極品　到處風行

摩登牌

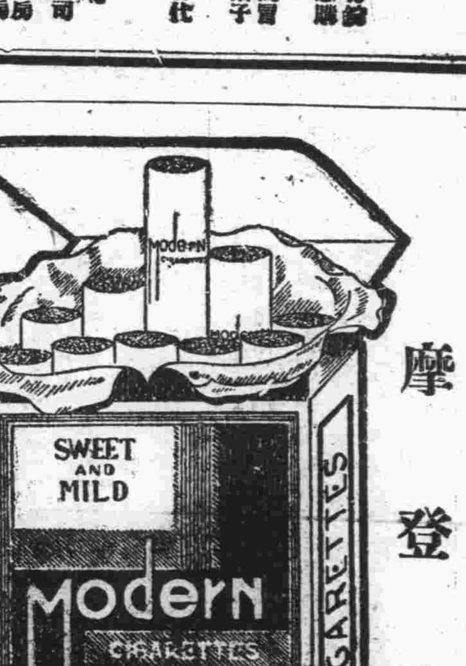

黃蝠牌

吉祥牌

百花牌

上海華生公司出品

東洋煙草株式會社

華北總經理

青島華生洋行

益都路六四號

電話三二五九號

經濟

猪鬃來源踴躍 市價漲風平息
將來洋行仲買勢必再漲

本報特訊 猪鬃近日因外匯頻縮出口較旺、市價乃日新月異、隆隆上升、近以春節之關係、生猪屠宰較多、猪鬃之生產加大、輸入漸盛、漲風藉以平息、轉呈安靜之勢、刻成手鬃每斤自三元起至二十元止、按物質之優劣而分價値之高低、做手貨現無正市、約二寸五者二元八角、三寸七元五角、四寸十七元、四寸五分二十五元、五寸三十八元、五寸五者四十五元、六寸五十二三元之譜、但據行中人談及將來若洋行仲買時尚須再漲云。

又訊 京市民食問題、自經市府商得蘇省府同意、准許京市米商、在句容、江甯等縣採辦米糧後、連日到貨已轉暢旺、售價亦隨之回跌、二十九日糙米降跌六角、創米價下跌之新紀錄云、

又訊 京市府自規定米商、須向鄰近各縣採辦米糧、須向市府領得「搬運證」後、連日以來、米商前往申請領取「搬入證」者、頗爲踴躍、預料今後米糧、將有大量運京、民食前途可告無慮云。

滬六繅絲廠
原料缺乏提前停工

上海通訊 滬西方面之各繅絲廠共計爲四十餘家、前因乾繭原料不繼、以致紛紛停車、其中祇一益、乾綸、鴻大、上海、美隆、同成等六家、仍繼續恢復工作、茲悉迺因舊歷年關將屆、各廠既感原料缺乏、且在舊歷年終、例須停工休業、故三廠等擬開車至今日爲止、二月一日起暫行停工、休業期間、定爲半個月、若浙東方面貨運恢復、乾繭能早日運滬、則決提早於二月十日起、恢復開車云。

滿糧輸華問題
即可解決

新京電 隨華北經濟開發之進展、與滿洲國物資交流、漸次呈活潑化、此際興亞院華北連絡部大關事務官、定於舊歷正月前、爲由滿洲國運入華北雜糧高粱玉米等事項、前赴滿洲、二十七日午前在總務廳企劃處長室、會同經濟部、產業部、外務局、企劃處等之關係官、以滿洲國側、輸出量爲中心、而加以協議、由滿洲國側、自華北仰給之烟草棉花關係上、有希望多量輸出之意圖、但輸出數量、須按上市之狀況、以爲決定、故數量未能規定、定於二十八日又行繼續開會、該問題定可解決矣。

南京民食問題
漸轉佳境
米糧來源暢旺

南京通訊 臘鼓頻催聲中、時序已屆歲尾、値茲北風凛冽、大雪紛飛之際、米市來源、外江頂風、內河水淺、陸路濟濟、昨日市場、顆粒未到、惟去胃呆滯、成交僅二三百担、行盤未呈榮辱、自蘇省府解除産區禁令後、米商請領搬入證者、頗爲踴躍、今後米糧來量、勢必暢湧、民食前途、漸入佳境、誠京市民衆之福音也。

天津市民銀行
貸款業務繁忙
行方已增加辦事人員

天津通訊 天津市民銀行、於夏歷年關、開始辦理低利貸款後、全市各業小本商人、向該行呈請借款者、每日異常擁擠、截至最近、總計貸出四萬七千餘元、此外已經登記、未曾取款者、尚有四百四十餘戶、該行現正增加辦事人員、趕速辦理、期於舊歷年前、一律貸竣云。

蒙疆開發躍進
需要勞工

北京通訊 頃因蒙疆地區之開發建設進展、對之需要之勞動量呈現躍進的數字、本年度所需勞動者、推定達十二萬人、現將迫進解冰期、愈趨入於開發活動之本格化、故對之爲努力籌備起見、由蒙古政府當局本村、米原兩事務官、自前來即與興亞院華北連絡部聯絡、續行協商、預料最近兩者間將成立了解云。

京民食問題
堪走無虞

北京通訊 近月以來、政府爲疏暢來源、平抑糧價起見、積極定購大批食糧、現已陸續運京、茲將各項食粮、定購數量、及運輸情形分誌於次:

大米 現已購定者共七千二百噸、已運到者一千三百噸、以三分之一在京銷售、三分之二在津銷售、另有一千四百噸、已抵大沽、日內即行依照此項比率、分運京津。

麵粉 一、現經購定存留天津者共八萬六千五百零四袋、二、由起運來京尚在途中者共九萬零三百七十袋、以上兩項、約於春節以前可到十四萬袋、三、由津已運抵京日內即行分配者共四萬八千六百三十袋、四、由滬運京尚在途中者八萬三千袋、五、存滬待運者十四萬六千三百一十袋、以上五項、總計四十五萬四千八百十四袋。

小米 小米已交北京市公署分配者二千二百噸、日內即交市署分配者七千一百噸、惟其中一千二百噸、將運保定。

雜粮 一、滿洲方面春節前可運到二萬噸、二、蒙疆方面可運到小麥二千二百五十噸、內可分配於北京中國麵粉廠九百噸。以上各項食粮、俱爲業經確定之數量、此外將於二月初旬由日本起運麵粉二十六萬袋來華、又保定方面亦將有麵粉五十車運京云。

滬日商紗廠
殆已全部開工

上海通訊 華中紡織業日商紗廠、近月來績呈活躍、一方生產品增高、一方原料因匯兌市堅、入手圓滑、故原料尙無不足之念、各紡紗廠均呈十分榮局、據日商紗廠之同業會調查、去年十二月末迄至現在、上海日商紗廠之操業狀態、計精紡細紗錘數一、三二七、二三二錘、撚絲錘數三三一、二○八錘、織機數一八、二四九架、共計職工五一、四四三人、至於開工率生產程度、對於十一月末之精紡、百分之九七、八、撚絲百分之八九、四、綫爲百分之九六、八、織機百分之九四、十二月末爲精紡百分之百、撚絲爲百分之九八、九、織機百分之九八、九、顯示特別好轉、再就各廠生產而言、精紡除內外棉外、殆呈全部活動、撚絲計日華豐田、爲百分之九○、茲將上海各地區別之紗廠操業狀態分述如左、

地區	種類	數量	操業率
東部	精紡	七三一、四九二	一○○、○○
	撚絲	一二○、七二八	一○○、○○
	織機	二、七三八	九九、九○
	工人	一九、九一六	
西部	精紡	六四、三一六	九九、九
	撚絲	九五、五六○	九○、二
	織機	五、五一一	九六、七
	工人	三○、六三八	
吳淞	精紡	三一、四二四	一○○、○○
	撚絲	一四、九二○	一○○、○○
	織機		
	工人	八八九	
十一社	精紡	一、三二七、二三二	一○○、○○
	撚絲	三三一、二○八	九四、○○
	織機	一八、二四九	九八、九○
	工人合計	五一、四四三	

滬地方人士聯合
組織中亞銀行
金融界受極大之衝動

上海本報通訊 本埠自從歐戰發生以後、金融市況、時緊時鬆、不予一般投機份子以謀利之機、因之各種投機事業、層出不窮、遂造成空前未有之畸形繁榮、據熟悉金融狀況者談:此風若不設法戢止、則全國金融前途亦將遭逢重大障礙云云、乃佳音傳來、本埠紳耆多人、最近聯合組織「中亞銀行」、董事業已釐定、資本定爲五百萬元、亦已募集足額、日內即將召開董事大會、決定開幕日期、聞行址已覓妥、除總行設滬外、全國各省市均將次第設立分行、目下滬上金融界此項消息之傳播、已受極大衝動云。

又訊 據關係方面傳聞最近成立之「中亞銀行」與新中央政權不無關係云。

本市日需品零售價
二月五日社會局需給股調查

種類	單位	價格	較前日比 漲	落
糧食類				
砲車麵粉	一袋	11.50		
綠火磨麵粉	同	11.00		
一等大米	每市斤	.55		
二等大米	同	.40		
小米	同	.22		
江米	同	.33		
包米	同	.20		
綠豆	同	.19		
高糧	同	.17		
調味類				
豆油	每市斤	.65		
香油	同	.84		
生油	同	.62		
醬油	同	.25		
糖	同	.46		
醋	同	.15		
鹽	同	.06		
鷄肉類				
鷄卵	百個	7.20		
猪肉	每十斤	6.50		
牛肉	同	6.50		.50
菜蔬類				
地豆	每市斤	.10		
薑	同	.25		.01
大白菜	同	.09		.01
小白菜	同			
油菜	同	.25	.03	
芹菜	同	.24	.40	
韮菜	同	.30		
大葱	同	.10		
大蒜	同	.40		
豆芽	同	.10		
豆腐	同	.15		
香菜	同	.28		.02
魚類				
銀刀魚	每市斤			
黃花魚	同	.40		.05
紅頭魚	同	.15		.01
偏口魚	同	.35		.07
燃料類				
塊煤	噸	24.00		
粉煤	同	19.00		
煤球	同	20.01		
劈柴	每十斤	.27		
火油	桶	13.25		
汽油	桶	15.90		

海外市況（二月六日）

▲孟買銀塊 五七又八分之一

▲紐約股票
斯記兒 五六又八分之三
阿拿根阿 二六又八分之七

▲紐約匯兌
對英 三、九八又八分之七
對日 二三、四七
對華 七、五○

▲倫敦匯兌
對上海 四○又一六分之一一
對日本 一、二又三二分之七
對法國 一七六、五○
對紐約 四○二、五○

▲美國棉花
現貨 一○、八九
三月 一○、八四
五月 一○、四八
七月 一○、一三

▲印度棉花
白路去 三、四月 二七四又四分之三
七、八月 二八二又二分之一
阿姆拉 三月 二四四又四分之三
五月 二二八又二分之一
平果而 三月 二○三又四分之一
五月 二○六又四分之一

▲市俄古麥
五月 九七又四分之一
七月 九四又八分之五
九月 九三又四分之三

▲加奈陀小麥
五月 八四又四分之三
七月 八五又二分之一
九月 八六又二分之一

△出口貨物
白河丸九日去滬

貨名	數量
花生果	五六二包
花生油	六九桶
牛油	一○八簍
桐油	一六四小桶
牛骨	一五四包
粗鹽	一四二九包

△進口貨物
岳州號五日來青

香港貨

貨名	數量
大米	一八五四包
胡椒	一一七○包
食品	二件
八角	一件
藤枝	二一件

上海貨

貨名	數量
洋酒	一八件
啤酒	五五件
麵粉	三○件
鮮筍	二件
紙皮	一○七件
藥油	一件
鐵皮	二五○件
硫化青	一二五件
屋頂材料	三八五件
文具類	五件
蘆布類	四六件
毛布	一件
草鞋	一件
竹竿	一○件
竹把	一○○件
電用品	四件
本牌	一件
機器零件	二件
酒石酸	一件
化學品	一件
松油	一件
銅粉	一五件
機械油	三○桶
黃豆	一八四一包
青豆	三○○包
烏棗	一五三二包
紅棗	一○九包
白果	一九包
榿片	二○包
藥材	八件
鐵桶	二七○件
木桶	三○件
機器零件	六件
草編	二九包
搬家行李	五箱
紅土	二○包

海味市況翱翔
水菓供求平衡市價穩定

本報特訊 海味日來交易興旺、各海味店之顧客、接踵擦背、大有陰山道上應接不洽之勢、如海參等均告缺貨、故各種市況無不翱翔而起、海參頂高十二元、

貨名	價格
海參中等貨	九、五○○
又	八、八○○
又	七、六○○
又	六、六○○
鮑魚	一、一○○
魚肚	三、五○○
魚翅	一三、○○○
燕窩 每兩	五、○○○
又	四、五○○
又	四、○○○
大海米	二八、○○○
海米	二、三○○
干貝	三、五○○
蟹肉	四、七○○
又	二、八○○

又訊 水菓市場、自從蜜橘上市交易日見起色、邇由東洋進口之橘子、極爲踴躍、出路亦頗爲暢旺、尤以濟南爲盛、他如雜縣高密等處銷場亦佳、所以出入如得持平、市價安定、近成

貨名	價格
東洋桔子箱	一、八○○
次貨	一、三○○
溫州蜜橘 斤	三六
國光蘋菓	二八
香蕉	三五
金棗	二八

淋疾之徹底的內服治療劑
鹽野牌 脫爾酒淋片

今時都市繁華 交通發達 而在都市中營娼妓業者 較昔尤夥 現衛生當局實行檢查雖厲 一般被命停業之妓女 實有陽奉陰違者故 花柳病流行 確有增無減也

在花柳病中最難治者 首推淋疾 夫梅毒等雖很利害 但治療上亦有相當之對策 惟淋疾一症 時發時癒 終身殆難根治 患者不但痛苦 且廢時失業 其害之大殊非淺鮮 觀近治療淋疾之藥 日新月異 其數之多 實有令人迷於取捨之概 且治淋劑而欲想藥到病除 到達根治目的者 實寥若晨星也 然現時治淋法大別爲注射 內服與洗滌等療法 三者之中執主執從 依病症之如何 不可同一而語也 近時化學療法驟昌興 市上發售之內服新藥新製劑等 大都有刺戟胃腸等副作用 不得稱爲理想的治淋劑

「阿早」色素劑之「脫爾酒淋」片 乃於本社苦心研究而成 且以種々實驗的根據而提供於世 蓋「阿早」色素劑之白眉也 對於急性尿道淋時 如服之 即迅速被吸收於血液內 經由尿道與尿 同被排出 此時發揮其強烈之殺菌力 以撲滅淋菌 且除去疼痛 不至後部淋疾或慢性淋疾 使之根治 又得防止併發症 本劑尤最可賞讚之特性者 爲大有深達性之事 即滲透於深部組織之性質 是乃治療淋疾之最大要素 爲「脫爾酒淋」片之最大特色也 又本劑毫無障碍胃腸等之副作用 故凡遇有感染淋疾之虞時 如立服本劑兩片置之 則迅速排出於尿中 發揮其殺菌作用 故得防禍於未然也

【用量】 一日三回 每飯後服兩片 本劑藥速服一星期左右 亦毫無副作用 若欲連服更久者 可照前記之法服用五日間 其次休藥二—三日前後再反復服之

【適應症】 急性及慢性淋疾 腎盂炎 腎盂腎臟炎 膀胱炎 尿道炎 攝護腺炎 卵巢炎 中耳炎 子宮內膜炎 等

【包裝】 三○片 一○○片 三○○片

製造兼總發售處 株式會社 鹽野義商店 大阪市東區道修町三丁目

ST—新56

去痰精

▲痰阻肺竅、則肺氣不宣、以致咳喘氣喘!
▲痰入筋絡、則筋骨麻木、易成半身不遂!
▲痰入心竅、則變化不測、發生諸般內病!
▲痰侵腦髓、則頓失知覺、竟成中風暴斃!
古人稱:「萬病皆由痰作怪」、今稱:「痰是百病的種子!」
對痰之怕、古今相同、所以偶覺有痰、趕快除之、杜絕後患。

此去痰精、是潤肺、化痰、止咳、去滯之靈藥、有痰者服之、能於四五天內、將身中所儲之痰涎、盡化成水、由便中排出。無論男女老幼、以及孕婦、均能合用、輕症一瓶即愈、重症連服斷根、藥味之和平王道、藥味之芬芳適口、已承服過者同聲讚美、無庸贅述焉。▲每瓶一元二角、函購寄費外加。

青島山東路南首至誠藥社經售（電話五一七五）
◇青島東鎮威海路八十九號至誠藥社支店亦售（電話六一八二）

百藥不效之各種 頑癬 一元

癬藥水每瓶五角

鵝掌風藥水:每瓶二元

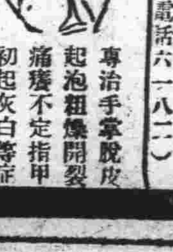

專治手掌脫皮起泡粗燥開裂痛癢不定指甲初起灰白等症

青島山東路南首 至誠藥社售 電話五一七五

張道郵寒腿酒

受風 受寒 腰酸 腿痛 麻木 串痛

專治 受風受寒、陰天發痠、兩足發軟、腰酸入腿、陰風發軟、兩臂散寒、筋骨抽痛、週身疼痛、濕寒下注、活血活絡、風濕骨痛、晝夜不安、四肢腫痛、舒筋活絡、遍身麻木、癱瘓串痛、下痿小腸、有病時服、骨冷骨寒、多年寒腿、半身不遂、內發之生去特能任何……

功能 此藥酒效力、無病常服、且亦能強健身體、均不致侵犯矣。去風去濕、藥性和平、無論男女老幼孕婦、使身體增加抵抗力、則風寒濕……

每瓶一元五角 函購運費外加

青島山東路南首至誠藥社經售（電話五一七五）
○青島東鎮威海路八十九號至誠藥社支店亦售（電話六一八二）、濟南張聾子、烟台福昌泰奇山藥社、威海復興永、周村棋杆胡同鮑寓、濰縣宏大號、博山福成祥、高密順德泉、膠縣宏大藥社、東昌賈春堂、各埠經售處太多、不能詳誌

當天有奶 生奶精

○凡婦人奶如無奶……或奶汁稀少的………………
○速服生奶甜藥水……當天便有奶了

缺奶的救星 生奶的源泉

每瓶一元二 ▲寄費外加

青島山東路南首 至誠藥社售 電話五一七五

奇聞奇事
不用針刀……能去眼膜

南村徐氏常患眼病、不幸產後雙目起膜失明已成瞽目、計二十七年、今年來青島、聞山東路南首至誠藥社售「代刀脫膜散」不用針刀、去眼膜、極負盛名、乃往購來、共購該社所售專門眼藥十三料、完全治愈、穿針紡線、無異昔日、又該眼藥功效奇特、任何眼疾用藥準好、不用針刀云。▲注意:代刀脫膜散、每料五元、普通眼藥、每料十元、另有除翳藥、每料二元、四元數種、購寄費外加。

喘病救星 氣喘散每盒二元、壓喘藥每盒一元六角、除根導喘藥每瓶十元。

耳病 耳聾丸一元二、耳朵水售一元。

青島山東路南首至誠藥社經售（第一家無二家）
◇電話購買、通知即送、電話五一七五號。

康勳臣 婦科聖藥 調經養血鳳凰蛋

此蛋專治婦女經血不調、月經提前錯後、忽多忽少、血色不正、黑紫成塊、結滯不通、氣虛血虧、子宮寒冷、崩漏不止、赤白帶下、小便淋痛、行經肚痛、腿痛腰痛、兩脅發脹、胸膈滿悶、嘔吐惡心、頭暈眼黑、四肢無力、生氣惱怒、食滯痰涎、痰結腹中、積聚左邊一條右邊一塊、攻上攻下、心胃疼痛、心慌心跳、軟無力、咳嗽痰喘、午後發燒、作冷面黃、體瘦不思飲食、日輕夜重、自汗盜汗、久不生育、屢患小產、或無子嗣、及姑娘經閉、乾血癆症、即服此蛋、無不立效、藥力絕大、萬試萬靈、爲婦科第一聖藥、每盒六粒二元、外埠函購加費三角五分。東鎮建古藥房、滄口同義堂

康勳臣 著名驗方 婦女通經化血丹

◇婦女經閉之症……一盒確保痊癒

此丹專治婦女行經不調、氣滯血凝、血塊經閉、肝血鬱悶、氣相凝、三五個月血經不見、胎死腹中、成形、面黃肌瘦、乾血癆病、嘔吐惡心、不思飲食、以至胎前產後、衣胞不下、一切婦科雜疾、血分之病、即服此丹、立能通經化血、每盒二元、△濟南張聾子藥房、萬利西藥行、烟台福昌泰、福興堂、博山福成祥、（注意孕婦忌服）

青島總經理 北京路天合益大藥房 電話三八六六 膠縣宏大藥社

殺身成仁舉市悲悼
盧戴烈士局葬
莊嚴肅穆各界同申追悼
中日長官均有祭詞弔慰

本月二日晨即墨周村警備隊第五中隊長盧英豪、及辦事員戴兆泉、壯烈殉職後、警察局爲追念兩烈士之英靈起見、特於五日下午三時在警察局大禮堂、舉行莊嚴之追悼大會、到中日各機關代表、及各界來賓甚多、繼追悼會後、即舉行隊部之葬禮、茲將經過情形分誌於次。

一靈堂一瞥一 警察局大禮堂中、正中設供桌、中供盧戴二烈士之遺影、二烈士均在壯年之英姿凜凜、令人望而生敬、室內遍懸輓聯花圈、遺影前設祭飯等供品、素燭高燒、兩烈士之遺族匍伏靈案兩側、哀哀哭聲、聞者無不下淚。

一全體致祭一 至三時、中日各機關各團體及警察局全體職員共六百餘人均陸續到齊、三時正即開始致祭、首由即墨警務局佐多指導員致開會詞、繼由警察局副局長兼青島特別市警備隊對馬總隊長上香、祭酒、獻花、讀祭文畢、市長代表周局長、上砂憲兵隊長、鄉政局周局長、警察局傅局長、新民會代表陳股長、市商會鄒會長等依次朗讀弔詞、全體鞠躬致祭讀畢、各界代表四十餘人、依次上香、上香時、數道士喃喃唪經、友邦法師、亦爲兩烈士默禱、經四十餘分鐘始畢、然後家屬答附佐多指導員再致謝詞始致祭禮成、於奏哀樂聲中、頗有多數與祭者潸然淚下者、致祭禮成後、即由兩烈士家族各導靈柩由該局後院起運、時雪花紛紜、形似六公亦與二烈士表同情、點染大地爲二烈士着素裝者、靈柩運出警局後、已有備妥之卅二人槓兩份、在警局軍樂悠揚聲中、腕纏黑紗警局職員數百人護送中、兩烈士之遺骸、即與美麗之青島都市永別、而入於四方警察公墓之墓穴中矣。

一市長祭文一 維中華民國二十九年二月五日、青島特別市 總務局局長 周家彥代表 市長趙琪 致祭於即墨鄉區警 備第五中 隊故隊長盧英豪、辦事員戴兆泉兩君之靈曰、嗚呼兩君、警備鄉區、勤於職守、捍衛閭閻、宵小跳梁、伏莽潛滋、變起倉卒、慘然捐軀、魂歸幽渺、氣返太虛、成仁取義、良用欷歔、嗚呼兩君、保衛斯民、沉沉夜氣、狡狡匪氛、百折不屈、竟喪厥身、軀殼雖死、英氣猶存、爰歆薤露、以慰幽魂、兩君有知、其當來歆、尚饗。

一傅局長祭文一 嗚呼、風雲變幻、雨雪飛揚、胡天不弔、難起倉皇、赫赫英姿、倏焉消霣、凡我僚屬、同聲悲惘、忠義之氣、貞節之行、凜若風霜、炳如日星、魂依東海、終古長存、馨香俎豆、永饗英靈。

一憲兵隊長祭文一 本日適當故中隊長盧英豪、及辦事員戴兆泉、舉行局葬之際、謹對其英靈而告曰、兩君此次因駐防周村、警備地方、被任爲中隊長、及辦事員、夙夜爲建設東亞新秩序以不眠不休之精神、維持治安不料二月二日拂曉被匪團來襲、指揮部下、攻防奮戰、以寡敵衆、不幸身中匪彈、名譽殉職、嗚呼壯烈哉、兩氏之遺跡、可泣鬼神矣、當茲新中央政府成立迫在目前之時、兩氏之殉職、不勝遺憾、君等雖然率先垂範殉職、然君等之功績宜在東亞建設新秩序歷史上、發揚永久之光輝、謹致蕪詞、以爲吊意、望在天英靈、來格來饗。青島憲兵隊長陸軍憲兵大佐上砂勝七

一總隊長祭文一 維時民國二十九年二月五日、於青島特別市警察總隊第五中隊長盧英豪、及隊附辦事員戴兆泉君、於警備總隊舉行局葬之前、對二君之英靈、謹致祭詞曰、卿等夙奉職警備隊、就維持地方治安之重責、抱體念建設東亞新秩序之精神、一意熱心、勵誠奉公、不顧一身一家、斷乎破邪顯正、凡有危險艱難、悉能克服、此於實績均可表現者也、在乎卿等得長官之信愈厚、同僚之聲望、部下之尊敬、亦日益加重、使民衆信賴集於一身、能以權威肅正地方治安、不料於民國二十九年二月二日午前三時、突受三百名匪徒之急襲、卿等尚能以寡兵奮勇戰鬥、終至不幸、被匪傷以殉職、情極悲痛。時當青島會談事終了、新中央政權成立迫在目睫、東亞明朗曙光漸露之時、失去卿等之棟樑、誠爲痛惜、然卿等之遺績、永垂不朽、英譽依存、萬古光輝、茲恭設祭壇、永在青日華顯官均來參加、并一般同僚靈前致祭、行總隊之葬禮、以至誠之魂惜、而貧英靈於永久、并祈冥福、庶幾英靈來享。青島特別市警備總隊總隊長對馬百之。

一周局長祭文一 維中華民國二十九年二月五日、青島特別市鄉區行政籌備事務局局長周家彥、致祭於周村即墨警備隊第五中隊殉職中隊長盧英豪、辦事員戴兆泉兩君之靈曰、烈哉二君、大節嶙峋、勵忠奉職、矢意保民、維此萑寇、烏合蜂屯、衆兇合噬、罹此邅迍、捐身致果、舍命成仁、松筠比節、旂常銘勳、千載千式、英名常存、芬香既設、魂兮來歆、尚饗。二十九年二月五日周家彥。

一新民會祭文一 維中華民國二十九年二月五日、新民會青島都市指導部、謹以楮帛清酌之儀、致祭於即墨周村警備隊盧戴二君之靈曰、嗚呼昊天不佑、禍我華宇、赤氛滿目、梓澤邱墟、燓民肆暴、游匪蜂擁、搶劫擄掠、無時或甯、哀彼蒸黎、如處水火、田園荒廢、生路斷絕、號哭啼泣、背井離鄉、凄切慘苦、令人斷腸、幸我官警、肩負重任、安民除莠、殲逆撫順、羣情感戴、相率以安、赤燄熄滅、游匪跡斂、民咸來歸、或耕或收、閭閻稱順、鄉里歌謳、不圖禍變、灰燼重燃、游匪復合、遂相鏖戰、卓然盧戴、嫉惡如仇、奮不顧身、以盡職守、無如衆寡、强弱不同、致令二君、壯烈犧牲、惡耗傳來、羣情同悲、痌瘝在抱、舍君其誰、新國建設、正賴君等、柱石既頹、誰無傷慟、以居英烈、豈曰無知、置詞設奠、共鑒臨之、哀哉尚饗。

一商會祭文一 今天爲追悼盧隊長英豪、及戴辦事員兆泉之期、敝人參加大典、不勝傷心、因爲華北一帶、地方受各匪徒之騷擾、已無一點乾淨土、惟青島以及附近各處、因受友軍及警察之格外保護、纔得安居樂業、今不幸爲地方保障之隊長、及辦事員、爲匪殺害、心實在難過、實在悲慟、仍盼望我警界諸公、本着大無畏精神、殺盡匪徒、爲盧隊及戴辦事復仇、爲地方除害、是幸是禱。

△市長輓聯
死事重泰山、壯節丹忱堪不朽。
英靈憑海嶽、冰天雪地若無懷。

△周局長輓聯
義勇表雙忠、碧血難銷、常使英風傳俎豆。
精誠埋九地、丹心不泯、特感厲魄鎮萑

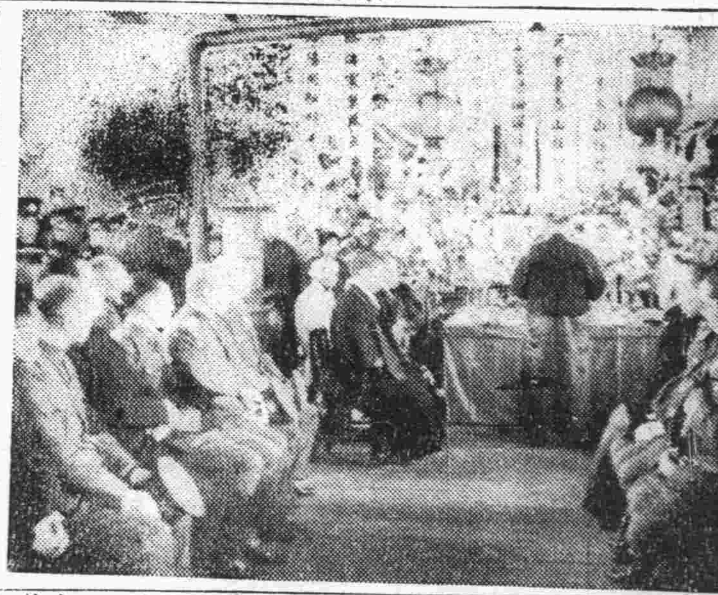

追悼會禮堂莊嚴佈置

廉價麵粉配給後
售出十分之一
收入少者無購白麵能力
能購買能力者却無資格

本市市當局爲救濟民生、售賣廉價麵粉以來、業已二月、因此次籌備時間甚爲短促、故警察局所屬各分駐所派出所爲調查收入低微之市民戶口表、日以繼夜之工作、頗爲緊張、迨至將配給證放出後於五日起又對同售賣維持秩序、惟在此年關已近金融吃緊之時、除西鎮小學校配給所尚擁有多數之購買者外、其餘各處、人數寥寥、據聞五日一天已售出全數十分之一、考其原因、蓋聞有一般月入雖在五十元以下、但其身負數口之家僅可食用粗糧實無購白麵之能力、雖領到配給證到手、亦如同廢紙、反之一般月入百元以下因同受物價高漲之白麵階級者、雖有購麵之心與力、但無資格購買、亦係一大問題、尚望市當局對於是項問題注意及之。

本市當局爲救濟收入低微之市民欣度舊歷新年、經採辦麵粉、以八元五角之原價、配給市民、設立廉價麵粉配給所十處於市內外各適中地點、寫眞上即係麵粉配給之景況、又日華婦人會爲使貧氏欣度新年、亦放小米救濟之、寫眞下即係該會在西鎮小學放米之情形。

感化教育期間
犯人受感化期間勿使過長
更注重累犯出獄後之行爲

本市感化所頃與警察局商定對於犯人之感化期間、因於犯人中認爲在矯正上有效者、送入感化所、施以嚴格且親切之感化教育、自爲相當、惟關於從來之感化期間、均由感化所決定、但爲處理適宜、似由原辦機關決定其感化期間爲有效、故今後犯人之感化期間概由原送機決定、又據警察局查逾來犯罪之發生、十之六七爲累犯之行爲、其於犯人之出所後及出獄者、均按刑事特定人登記名簿、由各分局隨時視察、再酬後對於犯人之感化教育期滿、有續行感化教育之必要者、又或依其改悛情形期前出所、或延期出所之時、均將必要事項、列表通知原送機關、以備查考、又關於犯人感化期限、按感化所管理游民簡則之規定、初次裁決係自二個月起至一年爲止、此點應由原送機關於決定犯人應受感化期間時參酌該項規定期限、無使過長、俾免管束上困難云。

開發本市農林
設農事訓練班
社會局正擬詳細辦法

本市社會局、爲開發本市農林、擬以二十萬圓之經費、立農村訓練班、第一年募集工十人、十一個月畢業、畢業後担任農村合作社指導員於八個年計劃完成、由訓練農事技術指導員着手、先設事務、詳細辦法正擬訂中云

各地日居留民
青島會議閉幕
披瀝胸襟互相交換意見
各代表定五日歸還原地

全華日居留民代表者會議、已如既報、自二日在青島日、民團事務所開會、出席者、北京、天津、濟南、南京、漢口、上海、並青島各代表五十名、三日間以財政、教育問題爲中心、以及商業、交易諸端均有所討論、關於中日提携具體的問題、亦披瀝胸襟爲之討議、約定擬各向當局以陳情或請願之形式、以冀具體化之實現、業於四日下午五時閉會。

并在青各新聞社支局發起、三日夜歡迎各地民團主腦者、關於各該地方之實情、開座談會。

又四日終了後、各地代表者及在青各機關新聞社等代表者、會合開懇談兼慰勞會。

又各地代表者俟當地視察後、五日即各歸還原地。

桃符更新懸燈結彩
民間禮俗習尚
應適合人情改良進步

陰歷年之意義、中國之陰歷年行之數千載、國民黨改用陽歷、禁止人民慶賀舊年、未免違背民意、因習慣深入人之腦海、豈一時所能變更耶、致世界各國、例有星期休假、工作六日、隨個性之所好求精神之調劑、良法意美、裨益殊多、中國除各機關銀行界、早經實行星期休假外、然農工及其他商號各界、則終歲辛勞、不遑甯息、古代規定年節之意義、即使人民及社會上一般事業、作一總結束、并休息數日、以期恢復一年之疲勞、故每逢年節各商結賬閉門休業、各機關亦放假三日、以資休息、自元旦起、至十五日止、爲渡新年之時期、天思偶聞載京師舊俗元日至上元日、各店閉戶半月、小肆亦閉五日、即其一例、再過新年時家家戶戶、桃符換新、懸燈結綵、遠客他邑者、不遠千里、適返故鄉、爲報本返始、祭祀祖宗、並與父母暨長親拜年、以盡人子之道、平輩則互相賀喜、骨肉團聚、熙熙融融、誠人間之樂事也、再農民克勤克儉、尤爲勞苦、每屆新年亦邀集親友將屯積收成之食糧飽餐數頓、以圖快聚、揆諸以上之情形、新年之意義、及其重要性、可見一斑矣。

探視病人　講道義重情感、此中國民族之特性也、譬如有親友偶患疾病、或在家中延醫調治、或入醫院服藥療養、則時繫於懷、前往探視、但病人以靜養爲主、故探視時、必須安慰數語、即可辭出、或贈送水菓少許以表微意、切不可與病者多談、或發牢騷、以刺激其腦筋、及影響其精神、否則反失關心探視之美意矣。

慶弔　禮尚往來、慶弔之事、時常有之、然亦有禮節、往往有不加注意者、於參加慶弔時、在衆賓環集之下、高談闊論、大發牢騷、此種舉動、頗不合理、尚有一種習慣、即「吃喪」、凡某家舉辦喪事時、鄉鄰親友均去吃喪、自一七至五七、或七七、天天往擾亦有索穿白袍一襲、痛哭不止者、又婚喪事之費用、應量個人之經濟狀況、不可過於奢靡圖一時之炫耀、以致債台高築、此社會應改良之習俗也。

酒後勿燙髮、現今摩登女郎多燙髮、聞南方來靑友人云、某女士酒後燙髮、電流由髮引着腹內之酒、以致燃燒喪命、望本市士女飲酒後、及酒醉後、切勿燙髮、以免危險、性命交關務須注意。

華北文化書局
本市分局成立
委趙性如氏爲分局經理
担任普遍配佈各種刊物

臨時政府當局、前因華北各大書店、僅存於各大都市、對偏僻各地方村落、向不注意、缺乏配佈機關、爲普遍使各地民衆、明瞭建設東亞新秩序眞意、充分達到宣傳文化目的起見、曾於各地分設新中國社辦事處、配佈各項刊物、實施以來、成績顯著、惟有時仍感未能普遍、旋爲收切實效果起見、復於去歲十月、設立華北文化書局、以北京爲配佈網本部、在華北各大都市、分設分局、委派負責人員、担任配佈該局所出各種刊物、本市分局業於日前正式成立、並委趙性如氏爲分局經理、地點設於濰縣路七十九號新文化書店內、已由總局方面、分函本市中日各機關查照、開始辦公、趙氏前在青從事文化事業多年、經驗豐富、此次榮任經理對普遍宣傳教化、定能獲良好成績云。

市署各機關低級職員
給臨時津貼一次
給予辦法規定飭屬遵照

本市市公署以現屆舊歷年關、物價騰貴、爲體念市公署各機關低級職員及警工夫役之生活維艱、特規定薪金在六十元以下者一律給臨時津貼一次、其給予辦法業經規定、通令所屬知照、原令如次：

一通令一 爲通令事、查近來物價騰貴、本公署體念所屬低級職員、及警工夫役等、生活艱難、特於舊歷年前、凡在本署直轄各機關服務員役、(警備隊除外)薪給在六十元以下者、一律給予臨時津貼一次、以示體恤、茲將支給辦法列後。

一、四十元至六十元者、每人給予二元。

二、三十元至三十九元者、每人給予三元。

三、二十五元至二十九元者、每人給予四元。

四、二十四元以下者、每人給予五元。

除分令外、合行令仰遵照、並轉飭所屬一體遵照、上列支給辦法、核計該局應需款額備具印收向總務局具領、轉發造冊、備函送總務局彙報此令。

姘夫婦散夥
爭贖被褥涉訟
既有今日何必當初

邱王氏年二十九歲、滕縣人、住平原路六十四號二樓十三戶、於去年夏季、曾與河北人王德明、(年三十五歲)住新疆路十七號之甲姘度、於八月二人因意見不合、即告分居、而於是時邱王氏與王德明因意見不合而分離、當二人同居時邱王氏曾將綢褥兩床、綢被兩床在保定路東順當、當洋十八元、不料至十一月二十七日、王德明突至該當謂該當票已遺失、請求掛失、當經該號夥友孫信敏(年三十歲即墨人)隨彼在濟南路二十二號元通行覓得補保、當該被褥贖去、不料至本月五日邱王氏前往該當鋪持票贖當、據該當聲稱、已彼人掛失贖去、邱王氏不依、當經該當將王德明及補保元通行夥友鄭洪三尋來、一併赴市南分局成訟、經該分局調解後雙方自赴法院興訴。

日軍航空隊
表演特殊飛行
今日午後二時至三時
希一般市民屆時觀覽

日○○航空隊定今日(六日)自午後二時至三時之間、在青島市上空、表演如次特殊訓練希望一般市民觀覽云

一、編隊萃出運動　密集疏開

二、軍機特殊飛行　(一)反轉、(二)緩轉、(三)反緩轉、(四)緩橫轉、(五)急上昇、(六)急降下緩橫轉、(七)背面飛行

三、編隊特殊飛行　(一)反轉、(二)緩橫轉、(三)連續反轉、(四)縱隊之運動。

東鎮永興當
清理善後
呈請警局佈告 即將賠償當戶

東鎮丹陽路永興當於日前發生火警後、刻已經岡崎安平兩火險公司、查明確係電盒走電起火所致、該商爲清理善後計、日昨特具呈警局請求佈告市民、俟清理善後有緒後、即開始賠償各當戶云

加藤總領事
於五日赴北京

加藤總領事爲出席自月之五日起三日間在北京召開之華北領事會議、已於五日午前十時、乘飛機赴北京矣、預定八日返青云。

漁業獲魚數量
及種別行市

社局編統計表　本市社會局水產股、根據水產組合日報、編製青島漁業者之獲魚數量及魚種別行市統計表、以作斷定漁況預測行市之資料、並編製水產組合魚市場中日經紀人名簿、以便調查魚類之供給狀況云

青島總經理卜內門公司　分售處漢成大藥房

武俠小說　劍氣珠光錄

王度盧著·鏡海畫

第十八回　劍光鬢影月夜證幽情　夜靜更深金屋來女俠（八）

此時窗外已然黃昏了、李慕白就提着那口斬鋼削鐵的寶劍、在院中又練習了幾遍、心中覺着很自負、因爲天色已然薄暮、便提劍回到屋中、點上燈、悶悶的坐了一會、就見那窗上鋪着明潔的月光、彷彿比屋中的燈還要亮、李慕白心中越發痛快、將要再到院中、在月光之下打幾套拳、這時忽聽籬外有得得的一陣馬蹄之聲、彷彿已到門前了。接着就有一陣輕輕敲打柴扉之聲、李慕白心中不禁納悶、暗想：這是什麼人來找我？將要出屋去問、忽聽他叔父在屋裏應聲說：「聽見了！」隨說隨走出屋來、嘴裏還叨唸着：「天這麼晚了、還來打門、有什麼要緊的事呀？」此時李慕白已將屋中的燈吹滅、手提寶劍、立在門前、側耳向外去聽、只而他叔父已將柴扉開了、外面是有女人柔細的聲音問說：「請問老伯、這裏可是李家嗎？」李慕白一聽、就知是俞秀蓮的聲音、本想立刻就要出去見她、可是父聽是自己叔父的聲音說：「我們這兒姓張、不姓李。」李慕白立刻不敢即時出去了、又聽是秀蓮的聲音說：「老伯不要多疑、我姓俞、我們住家在鉅鹿縣、李慕白是我的恩兄、我聽說他回來了、我才特地來看他！」秀蓮說的話是極爲和婉、可是李鳳卿堅不承認他是姓李、他却氣昂昂地說：「本來我們不姓李嗎？不信你到鄰居問問去、我更沒聽說李慕白是個什麼人、你一個女人家、黑天半夜的來找一個男子、這算是什麼規矩？」說時、使着力把柴扉關上了、李慕白心中十分難受、趕緊放下寶劍、要出去向叔父說明、請秀蓮進來、不想他叔父已進到屋裏、氣忿忿地、用手指着李慕白、低着聲音怒斥道：「你明天還是走吧！你在外頭這兩年一定淨不作好事、招來個女人半夜裏來找你、你這孩子眞不長進、給我李家敗壞門風、明天你還是走吧、我死了也用不着你！」說畢氣忿忿地把屋門一摔、回到他的屋裏去了。這裏李慕白却默默的不作一聲、等到他的叔父回到屋裏之後、他才悄悄開門出去、一聳身跳過了柴扉、就見門外月光如水、樹影參橫、寒風微微吹着、四下寂靜、已然沒有了俞秀蓮的人影、李慕白急忙跑出了村子、來到大道旁、向北去望、只見遠遠之處有一匹馬影、正向北邊去走、李慕白趕緊向北飛快的去追、一面跑着、一面高聲喊叫：「俞姑娘！秀蓮！」前面的馬匹立刻就止住了、等到李慕白跑到臨近、秀蓮就下了馬、說：「李大哥、剛才我找你的時候、你在家裏了嗎？」李慕白十分慚愧、就說：「剛才我是在家中、因爲我叔父攔阻、我不能出去見你、我實在抱歉！」秀蓮搖頭說：「那沒有什麼、本來李大哥你現在比不得常人、是不能隨便出頭露面的、何況我又是一個女子、今天半夜前來、難怪那位老人家不叫你見我！」李慕白點頭、心中仍甚慚愧。又問說：「姑娘你在路上追趕上了靜玄禪師沒有？」秀蓮微笑了笑、搖頭說：「沒有追上他們、想是路徑走錯了、不過我可聽來許多事情。」李慕白問：「什麼事？」秀蓮說：「也沒有別的事、就是現在各路的標頭和強盜、大多聚集在保定城黑虎陶宏的家中、他們沒有別的打算、就是爲對付你！」李慕白聽了、心中不禁生氣、又冷笑道：「這些人也是、與跟他們有着什麼深冤大仇、他們何必都要這樣苦苦與我作對？」秀蓮微笑道：「他們那裏是眞報什麼仇恨？不過他們向來占據住南北的江湖、彼此勾通、個個自詡是好漢、後來有你們這一個人出來、把他們全都打了、他們豈能夠甘心。

法院公告

青島高等法院刑事判決主文

蔣培慶等違禁上訴一案

主文

上訴駁回

蔣培慶何品卿王好臣蒲景 青島緩刑二年

今日節目

八、三〇 新民體操（北京）
八、五〇 特別講演（北京）
一、音樂、桃花江、雙飛燕、貴妃出浴、醉太平、侯門彈鋏
二、滑稽大鼓男拴娃娃
九、三〇 新聞重述（北京）
九、五〇 商情行市（北京）
一一、三〇 特輯兒童時間（北京）南草廠小學學生演播
一一、五九 報　時（北京）
一二、〇〇 娛樂節目（北京）
一、絲竹合奏琴音板張松山、王憲臣、劉鑑臣、曹雨亭
二、京音大鼓、古人名繞口令 宋大紅
一二、四五 商情行市（北京）
一二、五五 職業介紹（北京）
一三、〇〇 評　書（北京）
小五義（第五八回） 王傑魁
一四、〇〇 新　聞（北京）
一四、一五 娛樂節目（北京）
一、西河大鼓戲牡丹
二、相聲吉祥話
三、快書於泥河
四、梅花調撻鏡架
五、蓮香調二十四孝
一八、〇〇 特輯兒童時間
講話、春節分司廳小學教員金雨圃
一八、三〇 特輯青年時間
廣東音樂古聲樂社
一九、〇〇 紀元二千六百年講座
一九、二〇 日本音樂（北京）
一九、三〇 演　講（北京）
「無線電收音機登記對於放送之意義」
北京中央廣播電台台長周大文
一九、五〇 預報節目（本台）
二〇、〇〇 群　曲（北京）
萬壽香
二〇、三〇 新　聞（北京）
二〇、四〇 娛樂節目（北京）
一、鐵片大鼓玉寶從良
二、相聲寫春聯
三、京音大鼓活捉三郎
二一、三九 報　時（北京）
二一、四〇 新　聞（北京）
二一、二〇 地方新聞（本台）
二一、三〇 商情行市（北京）
二一、四五 英語新聞（北京）
二二、〇〇 京　劇（北京）
歡聲劇社演奏一、寶馬二、法門寺

日曆

△陽曆二月七日（星期三）
△陰曆十二月三十日
△潮候－滿潮 午前四時五〇分（三一九）午后五時四五分（三七九）
退潮－午前十一時二五分（八一）午后十二時五五分（七四）

青島郵局封發郵件時刻通知

（一）輪船郵件：
△二月七日 開往大連
△二月八日 開往日本
△二月九日 開往上海

（二）航空郵件：
（甲）去日本之航空郵件 每日晚十時封發
（乙）去華北各地以及大連關東州之航空郵件 每日午十二時十分封發

（三）火車郵件：
每日午後五時三十分及十時封發

（四）經由西比利亞郵件：
每逢星期一、及星期四晚十時封發

大連汽船出帆

▲上海行
▲青島丸　二月　六日八時半入　正午出
▲大連丸　二月　九日前八時入　前十時出
▲奉天丸　二月十三日八時半入　正午出

▲大連行
▲奉天丸　二月　七日後一時半入　後五時出
▲青島丸　二月　十日後一時半入　後五時出
▲大連丸　二月十三日後一時半入　後五時出

▲上海行
▲白河丸　二月十一日入　二月十二日出

▲天津行
▲黃河丸　二月十一日入　二月十二日出
▲白河丸　二月十二日入　二月十三日出
▲黃河丸　二月十八日入　二月十九日出

大連汽船青島支店
電話 支店長 二一七七六 船舶 二一七一二 輪出入 二五六一 會計 六六七三 國際出張所 四三六五 中國帳房 七六六五 定期船直通 六一〇〇

嶋谷汽船出帆

▲自北海道小樽
▲昭德丸　一月十五日入港

運賃他左記詢問照會
青島經理店
國際運輸株式會社 青島出張所
電話二一七〇四番 二九二五番

大阪商船出帆

▲日滿連絡船
（前十一時大連發）
▲黑龍丸　二月　六日
▲鳥斯利丸　八日
▲鴨綠丸　十一日
▲熱河丸　十三日
▲吉林丸
▲扶桑丸
▲烏拉爾丸

至於運往各地之貨物運賃船票價及開船日期寄港等事 詳細情形請向左記地址照會

大阪商船株式會社 青島出張所
電話三三五四〇番
荷客取扱店 新疆路十八號
青島商運株式會社
電話 二三〇六番出貨係 二三〇七番入貨係 一九二三番船客係帳房

朝鮮郵船出帆

▲仁川、鎭南浦行
▲平安丸　二月　八日入　十日出
▲釜山丸　二月十三日入　十五日出
▲平安丸　二月十八日入　二十日出
▲釜山丸　二月廿三日入　廿五日出

▲仁川直行
▲慶安丸　一月十六日入　十七日出

▲仁川天津行
▲新義州丸　一月三日

船票於開船一時間以前發賣、至於運費及其他詳細情形、請向左記地方照會。

朝鮮郵船株式會社
代理店 合資會社 中村組

川崎汽船出帆

▲中南米線
▲比斯尼丸　三月中旬青島入

▲紐育線
▲君川丸　二月十八日青島入
▲君川丸　三月　一日青島出
▲五洲丸　三月廿八日神戶發

▲中南米線
▲比斯尼丸　三月廿八日神戶發

▲運炭船（內地行）
▲慶山丸　二月十一日入
▲金龍丸　二月十四日入
▲昌仁丸　二月二十日入

運費及其他詳細情形 請向左記地址照會

川崎汽船株式會社青島代理店
株式會社昭和海運公司
館陶路取引所內
電話 四〇三番 四〇四番 大三六四番

國際運輸扱船

▲自阪神
▲明星丸　一月廿九日入港
▲海平丸　二月一日入港
▲　　丸　二月二十日出帆

國際運輸株式會社
電話（六五〇一）代表（四回線）

海州組合出帆

▲海州行
　入港　出港
△印船客無載
▲迎春號　五日　七日
▲得春號　六日　八日
▲迎春號　八日　十日
▲得春號

▲錦水口行
▲永祥號　四日
▲義通號　四日

▲石臼所行
▲元泰號
▲蘇順號　五日　六日
▲華新號　五日　六日
▲平安號　三日　七日

海州航路汽船同業組合
事務所株式會社中村組
電話 三四四五 三七三九番

東亞海運汽船出帆

▲門司、神戶、大阪行
▲貝加爾丸　二月　五日午前入　八日前十一時半出
▲泰山丸　二月　八日午前入　十一日前十一時半出
▲日光丸　二月十二日午前入　十五日前十一時半出
▲原田丸　二月十五日正午入　十八日前十一時半出

▲芝罘、天津行
△天津行船客貨物無載
▲嶗山丸　二月　六日出帆
△徐州號　二月　八日出帆
△尼德島德號　二月　九日出帆
△第二雲海丸　二月　十日出帆
▲唐山丸　二月　十日出帆
▲日東丸　二月　十日出帆
▲華山丸　二月十八日出帆

▲威海衛大連行
▲台南丸　二月　十日出帆

▲上海行
▲安奧號　二月　十日出帆
△海平號　二月　十日出帆
△海通號　二月　十日出帆

▲上海南支行
▲嵩山丸　二月二十日出帆
▲唐山丸　二月二十日出帆

▲大連直行（威海衛芝罘）
▲利通號　二月　五日入港　六日出帆

▲連雲港行
▲大球丸　二月　六日前九時入　八日後五時出
▲大球丸　二月十二日前九時入　十四日後五時出

本社東京市麴町區一丁目六番海上大樓一階
青島新疆路十八號
東亞海運株式會社青島支店
電話 支店長 二六五〇七番 次長 二五〇〇番 輪出係 二六五〇八番 輪入係 二〇〇六番 船客係 二九一一番 會計係 七八〇七番 庶務係 二九〇七番 帳房 六五〇九番 三九二三番
青島商運株式會社 株式會社丸二商會

本報廣告部
電話二〇六〇

協順永報關行
電話二七六二號轉
代辦報轉手敏特迅
客事關運續捷別速
地址滄口路樓上三七號

祖傳秘方
調經
當天安胎
嶗山靈芝丸
專治
懷孕失調 頭痛發暈 盜汗潮熱 胎動不安 損傷小胎 常患小產 胎前肚痛 產後肚痛 月經不調 惡露上冲 經多經少 白帶腰痛 輕者一盒 重者二盒 保險除根
（邱氏秘製每盒定價二元）
（外埠函購加郵費三角五）
青島總經理天合益藥房北京路
即墨經理西關萬康茶莊

新車出賃（係一九三八年式）
價錢公道（仍照組合定價）
懇請各界、惠顧諸君快租用吧。
大美汽車行啓
湖南路四十號
電話四三三三 四三七五號

男人手表拾元至三百元
女人手表十二元至三百元
鐘表寶石眼鏡 貴金屬裝身具 銀錫器各種 紀念盃徽章 蓄音器音譜 便眼鏡寒暖計 白金細工製作 金銀
近江洋行
青島山東路
電話二〇三六

風景香皂
潔膚潤肌 香氣馥郁

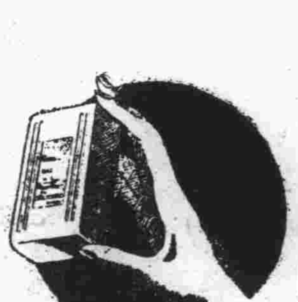

張宜範緊要啓事
啓者玆因將自四川北路延景周先生經濟交通銀行轉匯青島陽信路四號張宜範名下國幣一百元正之匯票正副兩紙遺失除已向交通銀行掛失外特此登報聲明作廢

焦松溪緊要啓事
逕啓者鄙人因家務紛繁並二子自立起見央煩族人親友與二子分離將來家庭款俾其各能自立除向青島地方法院調解分房地案外爲恐親友不明詳情用特登報諸一切行爲鄙人概不負責於長子炳基次子鴻基欠人人欠及一切行爲鄙人概不負責特此登報

華北文化書局青島分局啓事
敬啓者本分局已奉華北文化總局委任於即日起在青立分局并由性如担任分局經理除由總局分函本市中日各機關查照外尙希各界時加指導不勝盼禱之至又前任經理任內所有銷售各式書籍等凡有派閱戶及其他文化書報總局繼續正式閱收據者可先至本分局以便存查轉報總局負責送閱而免間斷是幸致該前任記他事項本分局恕不負責極應合并聲明
局址濰縣路七九號 經理趙性如謹啓 電話七八四七號

公告
本月八日爲春節臨時休館
昭和十五年二月五日
山東產業館

恭頌岞山警備隊長井上公德政
竊岞山地區係安邱昌邑濰縣交界之區蜂起匪賊擁衆數萬蠶食地方人民無以安居自長井上公駐此地區以來籌備剿匪精神昂揚亦不遺餘力肅清境內夙夜匪懈親率軍警搜查數次大小戰鬪四十餘次斬獲甚多民衆得以安居樂業生產事業日見發達不但地方行政得以保持且使民衆安居樂業享受皇道樂土之福惠誠屬德政可風特此恭頌
安邱第二區長劉洪奎
昌邑第九區長范明君
濰縣第九區長郝喜勤
南流維持會長宋熙升 率全體民衆全頌

康勳臣
古方秘製
開胃舒肝丸
心胃刺痛等症……一盒保險斷根
此丸藥性溫和男婦宜專治九種肝氣不舒胸膈痞悶嘈雜嘔吐酸水氣逆不順兩脅刺痛鬱凝結心胃疼痛飽脹不思飲食或等症見效神速久不服此丸立能解鬱舒肝寬氣急膨脹噎嗝反胃止痛急症所得之病三巳著名即刺痛氣鬱開胸順氣開胃止痛凡由悶飽

婦女白帶（康勳臣製白帶聖藥）
當日見效 兩盒斷根
婦女白帶無論赤白帶下久腿痛百病叢生瘦弱飲食無味腰酸血虛肌膚發黃肌瘦受孕難產子宮寒冷身體多作冷面黃肌瘦腰腿疼痛經血不調代理元氣補益氣血安胎保產固本益元幼年少女服之百病不生
濟南東昌路宏東昌大藥房 博山張店福祥藥房 鎭山泰 張山合祥…
青島總經理北京路天合益大藥房 電話三八六六號 膠縣宏大藥社

光陸電影院
海泊路六十三號　電話七一九七號

時間更改：每日一時起至晚十一時 二期循環連演例假星期日
票價：特等五毛 頭等三毛 二等二毛 兒童學生一毛

今天特別公演
天一影片公司最新出品
全部愛情滑稽巨片
武俠名星 孫敏　主演　著名影星 陳玉梅
楊雲友
三嫁董其昌

新正元旦日夜公演
第七集女鏢師

中和戲院
青島山東路北首　電話二六二三號

王鴻福　張文琴（坤伶）（泰斗）　周麟崐
秦月樓　韓子峯　楊壽山　孫慧霞
朱殿卿　粉菊芳　王韻清　雪艷梅　林艷雲　劉湘臣

午戲一時開五時止夜戲六時開十一時止

午戲：女斬子　法門寺　狀元印
夜戲：反串小打女辛鈞沁紅雙搖鸞河金安起麵放蚔蜡廟牛紅解驛龜灣禧會

價：午：池座每位五角　樓座每位三角　碼座每位二角
夜：池座每位一元　樓座每位七角　邊座每位五角　碼座每位三角

金城大戲院
地址西大森（合記）南村路

譽滿全國評戲大王
馬俊舫　王金香　杜文彬
莊玉宸　馬月樓　筱呵叭　花蘭芳　花春蘭　劉慧琴　金寶玉　寶鳳元　小三寶　金寶霞　丁煥文

午戲：天官賜福　大過新年　神亭嶺　狀元及第
夜戲：財源對湊　獨占花魁　賢孝子　花爲媒

中華民國二十九年二月八日（星期四）
價目表：日戲 池座票四角 樓座票三角 碼座票一角 每天日夜准演
夜戲 池座每位七角 樓座每位五角 碼座每位二角 僕人半價

光陸大戲院 東鎭分院
福寺路六十五號　電話四〇二一

元旦夜戲七時開十一時半止 先期售票對號入座
座價：池座一元 池座八角 池座六角 邊座四角 碼座二角 樓座六角 樓座四角

舊歷元旦夜戲劇目先行露佈
車秀英 吳素秋 常德林
朱培鈞 銀艷芳
蓋來春 徐來順
王琴幼 盛連奎
行路訓子
全本御碑亭
全武行通天犀
新玉堂春

今天電影五時開至九時半止
月明影片公司武俠巨片
第五集 女鏢師
鄔麗珠 查瑞龍 主演

上平安影院
滄口路廿二號

時間：慶賀新年改由每日午前十時至晚十時循環開演
星期假日同例
票價：頭等五角 普通四角 學生兒童三角
一律半票

慶賀新年 今天日夜公演
中國華新影片公司
空前偉大滑稽幽默巨片
時代新型 幽默喜劇
專型名星 湯傑 領銜
王尤傳章倉桑 石麥照光廉感直志秋隱良淑（合演）
王先生吃飯難
在本片中可以笑痛你的肚皮！在本片中可以笑出你的眼淚！
▲妻不先生久太窮、夫…▲柴米…
……盡不滾滾長江之水似料笑、
嘯頭爲雨後春風…

CAPITOL 金城電影院
警察局東曹湖北路二十七號　電話七六三六號

價目：一元二角 七角 四角 兒童學生軍人 六角 四角 二角

聯美公司出品偵探盜案巨片
埃狄孟德勞 賽巴斯頓壽
合演社會奇情巨片
花園命案
（六日七日兩天）

注意下期開演
保羅茂尼 蓓蒂黛維絲
通力合演治政事戰歷史巨片
錦繡山河
（八日九日十日十一日四天即舊歷元旦日上映）
注意：爲優待顧客只加半價
青春不再 勿失良機 佳坐不多 請駕早臨
「時間」十二時十五分起至九時十五分止五場

光陸大戲院
平度路廿二號　電話七三〇八

循環開演：舊歷新年每日午前十一時起至晚十時止
座價：樓上六角 樓下四角 兒童學生三角

二月六日七日八日九日十日十一日 休息一天 開演
新華公司出品最偉大全有聲新部大稽滑巨片
首演新片 韓蘭根 劉繼秀 殷秀岑 白虹 主演
三劍客
意氣相投 三結義… 除暴安良 破黃巾…
一位美女 三支寶劍 五個滑頭 代打出手！！！！
三個活寶 居然做俠義
要學桃園 好似三雄

FOLOZU 福祿壽
電話四二七〇

二月七日八日九日十日十一日連映五天
每日五場 十一點 一點半 四點 六點半 九點 分場開映
避免臨時擁擠各場戲票均可預購請速定座
全中國第一次獻映攝製三年的新片
聚「人猿泰山」「泰山情侶」「泰山出險」之精華於一堂
約翰韋斯摩勒新作
暨「小泰山」約翰希爾○瑪琳奧莎麗文合演無敵巨片
泰山得子
父子同愾○百獸皆服○縱橫無敵○萬魔失色
大泰山英爽、小泰山嬌眞是天、一個荒久是歷、一個初步是境奇
出乎意料的驚險刺載○新穎別緻的游泳場面
自一日起座價更改：四角 七角 一元二角 兒童全票
優待券一律暫停通用

明星大戲院
安徽路六號　電話八九二六

二月六七日連映二天
裘德露瑪格爾主演
驚險偵探情巨片
匪窟餘生
刼珠寶遠逃異國、綁女票勒贖巨款、

下次公映 歷史巨片 鐵面人
自一日起座價更改：四角 七角 一元二角 兒童半價